...RCOLES
...E JUNIO
1998

Meridiano de Nayarit
(M.R.) Marca Registrada
55 Años siendo el mejor diario de la región
Director : Guillermo Aguirre

Fotos en 1 hora
DACAREY
Nosotros recogemos y entregamos a domicilio
Zacatecas #19 Nte. Tepic, Nay
Tel. 12-01-39

...evantan huelga en Monte de Piedad

...o.- El jefe de gobierno del ...eral, Cuauhtémoc Cárde... ...sta noche el laudo arbitral mediante el cual se termina la huelga en el Nacional Monte de Piedad (NMP) y las labores se reanudarán el próximo jueves. De esta forma y para resarcir los perjuicios causados a los pignorantes por los más de cinco meses en huelga, el NMP abrirá sus puertas de lunes a viernes con un horario de 8:00 a 19:00 horas y los sábados de las 8:00 a las 15:00 horas.

Entre los resolutivos más importantes del fallo -aceptado por el Sindicato y el Patronato del NMP- destacan el aumento del 83% al salario tabulado vigente; respeto al contrato colectivo de trabajo; incremento de 200 pesos a los vales de despensa y pago del 50% de los salarios caídos por parte de la institución. El aumento salarial se divide en tres partes: Un 45% se cubrirá en forma retroactiva a partir del 18 de octubre de 1997; un 20% entrará en vigencia a partir de hoy y un 18%, que se da en forma anticipada a la revisión contractual del próximo 18 de octubre, también regirá a partir de este miércoles.

En cuanto a la situación laboral de los trabajadores se concluyó que los gerentes e inspectores, peritos valuadores y peritos valuadores con categoría de inspector, subcontadores, auxiliares de contabilidad, jefes de seguridad y encargados de vigilancia diurna formarán parte del personal de confianza.

Los jefes de Almoneda de sucursales locales y foráneas, ayudantes de inspector y vigilantes se mantienen dentro del régimen sindical.

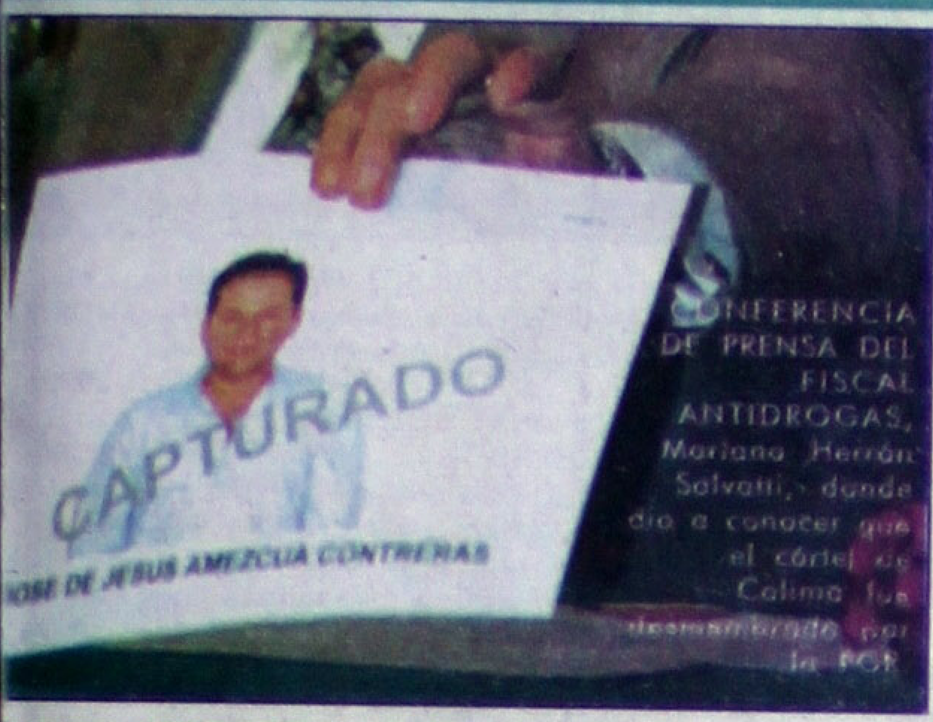

CONFERENCIA DE PRENSA DEL FISCAL ANTIDROGAS, Mariano Herrán Salvatti, donde dio a conocer que el cártel de Colima fue desmembrado por la PGR.

...RUENAN AL ...RTEL DE COLIMA

...ienen a los "Reyes de las ...minas", los hermanos Luis y ... Amezcua.

México.- La Procuraduría General de la República informó de la detención de los hermanos Luis y Jesús Amezcua Contreras, presuntos "reyes de las anfetaminas".

En rueda de prensa, el Fiscal Especial para la Atención de Delitos contra la Salud, Mariano Herrán Salvatti explicó que a los Amezcua se les detuvo por los delitos de delincuen...ada y lavado de dinero. El Cártel de Colima de los hermanos ...s considerado el cuatro grupo en importancia de narcotraficantes ...sta el momento se han librado 13 órdenes de aprehensión contra ...e la familia Amezcua.

...: revelan nuevos nexos PGR-narcos

...funcionario de Banca Serfín Alfredo García Suárez, detenido en ...arte del Operativo Casablanca, declaró que realizó transacciones ...ios de la Procuraduría General de la República que recibían dinero ...icantes, así como de un general perteneciente a una rica familia

Prórroga a los transportistas

* Aparte de que se alarga el plazo hasta el 31 de agosto de 1998, se puede cubrir el costo en parcialidades, dice Finanzas

MERIDIANO

LOCAL 5-A

LESIGNY, Francia, El delantero brasileño Romario quedó el martes fuera del seleccionado de su país que participará en la Copa Mundial de fútbol que se jugará en Francia, a causa de una lesión en un músculo de la pantorrilla, de la que no se ha recuperado. Por otra parte, Paulo César Chávez y David Oteo, causaron baja del seleccionado mexicano. (FOTO: MERIDIANO/Reuters)

VER DEPORTES

Reprueba la Coparmex

Repudiable intercambio de insultos entre políticos

Por César Rodríguez
MERIDIANO

COPARMEX

Tepic.- Los ataques, declaraciones encontradas e incluso ofensas que se dan entre los aspirantes a la gubernatura del estado, cualquiera que sea su partido, en nada favorecen a la estabilidad política y social que aspiran los nayaritas; estas actitudes hostiles generan en cambio fricciones y un clima de tensión nada recomendable.

Así lo expresó José Vicente Romero Ruiz, presidente de la COPARMEX en Nayarit, quien destacó que para alcanzar el desarrollo del estado se requiere tranquilidad y estabilidad, "por eso invito a todos estos actores de la política para que reconsideren la forma como se han venido manejando.

LOCAL 4-A

Caso Saucedo

Procuraduría incapaz

- No hay verdaderos investigadores y técnicos en criminalística, reconoce Rigoberto Ochoa
- "Siento que hay casos que les quedan grandes a quienes tienen esta labor encomendada... por ahora, esta incapacidad la tenemos que aceptar" externa el gobernador
- Seguirá la búsqueda del o los asesinos pese a la petición de los familiares de cerrar el caso

Por Manuel Rueda
MERIDIANO

Tepic.- El gobernador Rigoberto Ochoa Zaragoza reconoció ayer que el personal investigador y criminalístico de la Procuraduría General de Justicia ha sido incapaz de resolver el caso del asesinato del conocido abogado Cesar Saucedo Castillo.

Refiriéndose a la lentitud para dar luz en torno a este crimen, el mandatario reconoció que "a raíz de que en Nayarit no se dan con frecuencia este tipo de crímenes, esto no permite que tengamos verdaderos investigadores y técnicos en criminalística. "Siento que hay casos que les quedan grandes a quienes tienen esta labor encomendada".

Ochoa Zaragoza, dijo que en la medida en que las actividades delictivas se incrementan en cuanto a su dificultad o a las coartadas bien armadas de parte de los delincuentes, "nos obliga a que tengamos verdaderos investigadores y por ahora, esta incapacidad la tenemos que aceptar".

El gobernante, también habló acerca de la reunión que sostuviera con los familiares de la víctima y al respecto informó: "ellos, me pidieron que las cosas se dejaran como están, dijeron que no tienen interés de que el asunto se esclarezca, que no quieren saber quién es el homicida y que por el contrario, querían estar ya en paz".

Indicó, que quienes le visitaron, "argumentaron que la familia se estaba desmoronando, que había una baja en la moral de todos ellos, que su nombre se estaba ensuciando y que por tanto no querían que las cosas continuaran".

Finalmente, Ochoa Zaragoza dijo que la respuesta de su parte fue negativa dado que "les advertimos, que la sociedad en su conjunto está reclamando que se investigue y se esclarezca a través de los medios y de las propias organizaciones de abogados".

...esia no comulga ... El Barzón

...s movimientos ...también hay ...s y ...dos, declara ...i Jesús Lerma

...eltrán

...La Iglesia apoya a todos ...í lo necesiten, sin con... ...autoridades, es decir, apoya a todo lo que es defender la justicia es por eso, que la Iglesia no apoya a la ideología de los barzonistas, pero de manera general", mencionó el Vicario de la Diócesis de Tepic, Jesús Lerma Nolasco.

Sin embargo, lo anterior, explicó, que estos movimientos sociales, en el fondo hay injusticias, pero también hay personas que se valen de esas injusticias para sacar provecho propio.

LOCAL 5-A

EL HELICOPTERO ANTIINCENDIOS FORESTALES estuvo muy activo el día de ayer, combatiendo el fuego en la sierra nayarita. (FOTOS: MERIDIANO/Mike Rosales)

SENTRA GTS TÍPICO 98
NISSAN
TRANSMISIÓN MANUAL MOD. 1998
DE CONTADO 87,980
+ IMPUESTOS
AUTOMOTORES SIERRA S.A. De C.V.
TEPIC Insurgentes y Robles s/n
Tel. 14-81-82 y 14-81-77
ACAPONETA
Tel. 2-02-00

A FONDO

Puebla: La Batalla que viene

(II)

*** El enemigo del panismo poblano, es su propio partido**

*** Al arranque: el priísta Melquiades Morales 50.97%; La panista Ana Teresa Aranda 25.81%**

Por Juan Ruiz Healy
Especial/MERIDIANO

Puebla.- El día de ayer en A Fondo se trataba de brindar definiciones constituidas a este espacio político y empresarial que es Puebla; un estado cuya historia deviene en medio de una contienda dualista. En un extremo, la derecha conservadora de corte católico-empresarial e incluso, dirían algunos, ortodoxa y fundamentalista representada por los **ESPINO**, los **MIRANDA**, los **RODOREDA, DIAZ CID** y **RODRIGUEZ CONCHA**; concentrada en torno a órganos de caridad pública y centros educativos como **CARITAS** y la **UPAEP** respectivamente.

Del otro lado, una tradición de izquierda radical y su intelectualidad orgánica, por muchos años concentrada en la Universidad Autónoma de Puebla, y que con el paso del tiempo devino en la institucionalización de sus hombres al ser incorporados a las filas del Partido Revolucionario Institucional.

Sobre dicha tradición, el PRI, desde sus gradas y los pastos del estadio Hermanos Serdán en la capital del estado, recibió la llegada de su nuevo candidato a la gubernatura. Se cruzó el umbral de la nueva batalla... esta vez la tradición de lucha se representa con tres siglas y dos colores... la nueva batalla coloca al PRI frente al PAN.

LA TRANSICION PRIISTA

El modelo de elección interna llevado a cabo en Puebla por el Revolucionario Institucional, coloca al partido en ruta por consolidar su transición hacia las nuevas reglas de la política democrática y dejar atrás definitivamente el ancestral monolito de usos y costumbres del poder Revolucionario.

La transformación esencial en lo que compete a la cultura política tricolor, se representa por la necesidad inédita para los integrantes de la clase política de tener que pronunciarse abiertamente hacia uno de los precandidatos, teniendo para ello que vencer dos temores: uno, el de equivocarse escogiendo al quien no será; y dos, derivado del punto anterior, perder la oportunidad de vincularse con el que «sí era».

En otras palabras, ya no caben como antaño la «visita de las siete casas» (estar con todos y con ninguno, definiéndose hasta que el velo fuese recorrido); es necesario ser partícipe de una candidatura y enfrentar, de errar el pronóstico, el riesgo del exilio político por cuando menos seis años.

Algunos no han entendido, otros, entraron en la contienda; algunos quisieron hacer usufructo de la estructura democrática para contender antidemocráticamente, o cuando menos, así se rumora en todo Puebla de **IGNACIO MIER, AMERICA SOTO, ENOHE GONZALEZ**, y el «hermano» **NASSER**, disputado por la Mixteca poblana, entre otros muchos diputados federales y locales de quienes se dice, no escatimaron ningún tipo de recursos para apoyar a su(s) «precandidatos».

Sin embargo, el signo de los tiempos impuso su marca y llevó a buen término la elección interna del PRI. Los poblanos rechazaron las señales de la importación y se olvidaron de suplicar al «gran dedo» que siempre vino de los Pinos... de aquella época en la que no se movía la rama de un árbol sin la voluntad del presidente... los tiempos han cambiado. El resultado, de acuerdo con las encuestas locales: le deja el PRI un candidato que muestra sus números de proporción...**MELQUIADES MORALES** del PRI 50.97%;**ANA TERESA ARANDA** del PAN 25.81%.

El PRI salva los obstáculos y aparentemente enfrenta el próximo proceso electoral con un oponente que no está dentro de sí mismo... el PAN.

ACCION NACIONAL: EN BUSQUEDA DE LA UNIDAD PERDIDA

La ortodoxia de extrema derecha poblana, otrora concentrada en las filas blanquiazules, enfrentó los defectos de su propia tradición (el método de elección de delegados) y dio a luz por más del 70 por ciento de las preferencias a, sin duda, «su mejor mujer»: **ANA TERESA ARANDA**, representante ilustre del denominado neopanismo, para distinguir las nuevas figuras de aquellas que terminaron abandonando al blanquiazul para formar el Partido del Foro Democrático.

Frente a **ANA TERESA**, estuvieron los victoriosos «cosacos» panistas del sur (Tehuacán) y su candidato **FERNANDO HERRERO ARANDIA**, mismo a quien en 1995 le hicieron vencer en la lucha por la senaduría de primera minoría por encima de ortodoxo panista **FRANCISCO FRAILE**. El panismo poblano yace dividido entre Tehuacán y la capital.

El principal opositor de Acción Nacional en Puebla, en muchos sentidos, es su propio partido al que hoy representa victoriosa **ANA TERESA ARANDA** investida por el mérito de arrebatarle al PRI la alcaldía del Huejotzingo con el solo aclamo de justicia electoral. **ANA TERESA** enfrenta con esa base a un priísmo, sin duda fortificado tras el resultado de su elección interna. La toma de protesta dejó en claro que pese a quienes se resisten al paso de los tiempos democráticos, el PRI sigue unido... y su candidato emanó del sufragio.

Ese fue el verdadero triunfos del tricolor.. un triunfo da todavía más realce a una gestión notable con profusa obra pública y proyectos de desarrollo. Viendo el ascenso de una nueva era política, en el estadio de Béisbol de la capital, el carismático **MELQUIADES MORALES FLORES** fue aclamado... **MARIANO PALACIOS ALCOCER**, vio con agrado realizados en su partido los esfuerzos de transición democrática que se promueven... y el gobernador, **MANUEL BARTLETT DIAZ**, -gran conocedor de los ciclos de la política- después de acompañar a su vehículo a **MARIANO PALACIOS**, salió solo... arropado por el afecto y el aplauso de los priístas poblanos...

La sucesión había empezado.

LA PREGUNTA DEL DIA

¿Será verdad...

... que el ambiente musical de los noventa, los narco-corridos han sido desplazados por los corridos de campaña, de ahí que encabecen las principales listas de popularidad los de **IGNACIO MORALES LECHUGA** (ya posicionado en el gusto del auditorio con sus ritmos: el nachocorrido y el nachomerengue), **LUIS PAZOS** (quien encabeza el «top ten» con su éxito **PAZITOS TUN TUN**), **ANGEL SERGIO GUERRERO MIER** y **RICARDO MONREAL**?

Meridiano

Director General
DR. DAVID ALFARO
Coordinación General Editorial: Antonio Tello

MERIDIANO PUERTO VALLARTA Director: MOISES MADARIAGA Morelos 800 esquina con Pipila Tels: 3 29 75, 3 29 76 Pto. Vallarta, Jalisco. e mail: meridian@pvnet.com.mx

MERIDIANO DE LA COSTA Coordinación General Editorial Jiménez 70, Santiago Ixc., Nay. e mail: lacosta@meridiano.com.mx

MERIDIANO DE IXTLÁN DEL RIO Coordinación General Editorial Hidalgo 54 Pte. Ixtlán del Río., Nay. e mail: ixtlán@meridiano.com.mx

MERIDIANO de NAYARIT Director: GUILLERMO AGUIRRE Oficinas generales: Zapata 73 Pte Tepic, Nayarit. Tels. 12 01 45, 16 37 18, 16 72 88,12 94 18 y 12 66 30. e mail: meridiano@meridiano.com.mx

MERIDIANO GUADALAJARA, Jalisco. Gerente de plaza: JORGE ORGANISTA. Av. Chapultepec Sur 130 C Tel. (3) 615 66 84. Publicación periódica autorizada. Registro de SEPOMEX Número 10881 12389 001. Características 12 1252 70. Certificado de Licitud de Título 3378. Certificado de Licitud de Contenido 2963. Título reservado por la SEP 1587 93. Sistema Internacional de Publicaciones Seriadas CODIGO ISSN 0128 509. Registro COPARMEX 153. Registro CANACINTRA 3240. Registro ANIERM 6029 93. Los colaboradores que firmen sus escritos son responsables del contenido de los mismos. No hay obligación de devolver originales aunque no se publiquen. Todos los fondos y correspondencia a este periódico deben ser dirigidos al Director General en el domicilio que aparece al margen. MERIDIANO es una Marca Registrada (MR). Se edita totalmente con sistemas computarizados y tiene distribución regional en el estado de Nayarit, y Puerto Vallarta, Jalisco. Representación Comercial en el DF: Rodrigo Lemus SA de CV. Londres 239 Col. Juarez, C.P. 6600 Mex. D.F. Ejemplares diarios en el Distrito Federal: La Torre de Papel, Club de Periodistas de México, Filomeno Mata 6 A México D.F. Centro Historico. **Producido, Editado y distribuido por la Cía. Editorial Alpesor S. de R.L.** Oficinas Generales, Redacción y Talleres: Emiliano Zapata No. 71 y 73 Poniente, C.P. 63000. Apartado Postal 65, Tepic, Nayarit. México.

GUILLERMO AGUIRRE

LA SERPENTINA

* JOSE LUIS SANCHEZ GONZALEZ, vuelve a las andadas, ahora quiere hacer una huelga en la UNIVA

* El prófugo de la justicia nayarita se prepara como abogado para autodefenderse

* Con todas las comodidades estudia en una universidad privada, al parecer alguien lo financia

* DON TOÑO ECHEVARRIA DOMINGUEZ, concluye su consulta ciudadana el 25 de julio, luego siguen los foros

* Sólo irá a las finales del mundial de Francia, luego continuará con su árduo trabajo proselitista

* TEODORO CANO, AURORA SEPULVEDA Y MIGUEL NAVARRO, pintarán un mural en el Tribunal Superior de Justicia

¿ Se acuerdan ustedes de JOSE LUIS SANCHEZ GONZALEZ ?...para las nuevas generaciones que poco saben de la primera Legislatura que acompañó al gobernador RIGOBERTO OCHOA ZARAGOZA, podemos decirles que JOSE LUIS SANCHEZ GONZALEZ, fue diputado por el PFRAP (Partido del Frente Revolucionario de Acción Patriótica), un organismo político con inclinación izquiersoide de esos que se forman y luego se diluyen de la noche a la mañana, pero que en el inter de su disolución van ocasionando todo el daño que les es posible.. en fin, SANCHEZ GONZALEZ, con una personalidad muy parecida a la de GUADALUPE ACOSTA NARANJO, que para todo y en contra de todo declaraba, un mal día se le ocurrió acusar al entonces Procurador General de Justicia y hoy Secretario General de Gobierno, licenciado SIGFRIDO DE LA TORRE MIRAMONTES, de cocainómano, difamación que por supuesto molestó al licenciado DE LA TORRE MIRAMONTES, quien no sólo se puso a las órdenes de los diputados de la pasada legislatura, sino que incluso estuvo dispuesto a someterse a cualquier éxamen que se le requiriera para comprobar su honorabilidad... nada más que todo lo que ofreció lo condicionó a que si las acusaciones de SANCHEZ GONZALEZ eran falsas, entonces sería el diputado frapista, quien tendría que responder por estas difamaciones...el caso es que JOSE LUIS tuvo que enfrentar lo largo de su lengua y finalmente todo se le revirtió, de tal manera que luego se le vino una cascada de viejas órdenes de aprehensión y al final el tipo salió huyendo, primero se fue a Michoacán, donde supuso que gobiernos perredistas lo acogerían a su manto, cosa que no ocurrió y ahora el señor JOSE LUIS SANCHEZ GONZALEZ, está estudiando en la UNIVA, (Universidad del Valle de Atemajac) donde cursa los últimos semestres y lo que son las cosas, en esa universidad que por cierto es privada y alguien debe estar financiándole los estudios, quizá préstamos de algún presidente municipal, el exdirigente político ya intentó hacer una organización que protestara en contra de los cobros universitarios, cosa en la que fracasó, posteriormente el fugitivo de la ley nayarita, intentó hacer una especie de organización estudiantil, dizque para exigir mejor trato de parte de los maestros, y así se la va llevando ... lo que queremos decir con esto es que cuando la perra es dañera, aunque le rompan el hocico, es decir que JOSE LUIS SANCHEZ GONZALEZ, donde quiera que esté, siempre será encabezador de movimientos... así son las cosas con los encuerdados ******** Don ANTONIO ECHEVARRIA DOMINGUEZ, sigue con su consulta ciudadana y hasta el lugar más apartado lleva el mensaje de la unidad en torno a su candidatura, luego de aplicarse bedoyecta, como él mismo lo dijo en el desayuno con los empresarios, TOÑO parece haber agarrado nuevos bríos y sigue visitando poblados, como ocurrió ayer en San Fernando municipio de Tepic, donde cañeros que entregan su cosecha al ingenio de Puga, le pidieron su intervención para que les sigan recibiendo las cañas pendientes... en fin, la agenda de don TOÑO es muy grande y pesada,

y ayer que nos reunimos con él por su propia iniciativa, en el restaurant Roberto's, Internacional, nos puso al tanto de sus propósitos políticos con motivo de la consulta ciudadana que realiza y nos informó que la Consulta Ciudadana concluirá hasta el próximo 25 de julio, porque luego siguen los foros de consulta, en donde el enfoque será muy diferente a la Consulta Ciudadana... por cierto que el señor ECHEVARRIA DOMINGUEZ, nos aclaró que su salida al mundial de futbol de Francia, sólo será para estar en las finales, es decir el 5 de julio y unos días más, quizá aproveche e[...] para visitar algunas otras parte[...] mundo, pero lo cierto es que él [...] continuar con los foros... ¡aclarad[...] ********* **Con base en la convoc[...] expidió el Tribunal Superior d[...] para la realización de un mu[...] exterior de su nueva sede, la Co[...] Especialistas integrada por los[...] dores SALVADOR GUT[...] CONTRERAS y PEDRO [...] GONZALEZ, poeta OCTAVIO C[...] BONILLA, escultora GA[...] GUTIERREZ ORTIZ, arquitecto[...] ANTONIO CANTU MENDOZA y[...] dos EUGENIO NORIEGA ROBL[...] NUEL SALINAS SOLIS, informe[...] dente del Tribunal Superior de[...] JOSE LUIS GARCIA BAS[...]**

El poeta OCTAVIO CAMPA BONILLA, el m[...] ELFEGO MAYORQUIN, historiador SALVADOR G[...] CONTRERAS, Magistrado Presidente del Tribunal [...] de Justicia, JOSE LUIS GARCIA BASULTO, [...] MANUEL SALINAS SOLIS, arquitécto MIGUEL A[...] CANTU MENDOZA, historiador PEDRO [...] GONZALEZ, licenciado EUGENIO NORIEGA R[...] magistrado RUBEN HERNANDEZ DE LA TORRE, [...] decidieron otorgar la realización del mural en e[...] del Palacio de Justicia a Teodoro Cano, Aurora S[...] y Miguel Navarro.

acuerdo que por unanimidad ob[...] manifestando que el trabajo prese[...] los maestros TEODOR[...] AURORA SEPULVED[...] GUEL NAVARRO reún[...] querimientos expresad[...] citada convocatoria, p[...] decidieron de manera i[...] otorgar en su favor el fa[...] tivo del p[...] concurso...reconocimie[...] cial obtuvo el señor [...] SOTO CAMPOS, por la [...] dad de su propuesta **[...]

Qué bueno que el [...] de la joven MIRIAM D[...] MEN GUILLEN JIME[...] pasó de un susto, la jove[...] es hija de un conocido y estimado [...] rio de la localidad, transitaba un vehículo Escort, color [...] placas de circulación REL6394, p[...] Abasolo, y al llegar a la esquina con [...] se impactó contra un taxi amarill[...] manejado por OCTAVIO VIZCARR[...] LES, pero afortunadamente todo [...] acuerdos mutuos y listo, lo mej[...] MIRIAM DEL CARMEN, se encue[...] lo demás es cosa material que se [...] hasta mañana

CARTA ABIERTA.

C. RIGOBERTO OCHOA ZARAGOZA
Gobernador Constitucional del Estado de Nayarit.
P R E S E N T E

Por medio del presente escrito, me dirijo a Usted **por segunda ocasión**, para informarle y a la vez solicitarle su [...] cooperación en el problema del cual me aqueja, toda vez que como le he manifestado seme pretende privar del patri[...] familiar que con enormes esfuerzos y sacrificios adquirí, cuando en aquel entonces vivía con el señor **SALV[...] RUVALCABA PARTIDA**, persona misma que sin mi consentimiento y en forma por demás dolosa, después de q[...] abandonó, vendió la casa ubicada en calle Obrerismo número 62 del INFONAVIT el Mirador de esta Ciudad, la cual ve[...] la cantidad de QUINCE MIL PESOS a la Señora **FELICITAS VILLEGAS MAYORGA**, venta que me causa un serio p[...] toda vez que dicha casa habitación es la única y en la cual he vivido por espacio de veinte años, es por eso que solicito y ap[...] al humanismo y noble señor que siempre ha realizado con los Nayaritas, me apoye **para que no sea desalojada de l[...] en que vivo junto con mis hijos ZAYRA y SALVADOR.**

En razón de que aún y cuando acudí por primera vez a que interviniera Usted en dicho problema no he obtenido la re[...] favorable que necesito, por lo que me veo en la necesidad de acudir a la presente CARTA ABIERTA para que de nueva [...] se me tenga implorando el apoyo que requiero para la solución del gran problema que para mí es perder el único patri[...] con que cuento para mis hijos.

Sin más sobre el particular quedo de usted como su atenta y segura servidora, agradeciendo de antemano la fina at[...] que se sirva prestar a la presente, respetuosamente le suplico encarecidamente que ORDENE e INTERVENGA EN [...] URGENTE en la solución inmediata y favorable al problema que **expongo**, ya que se me ha amenazado por parte de la [...] Felícitas Villegas que el día de hoy (03 DE JUNIO DE 1998) que sería lanzada de mi casa con la intervención de la [...] Municipal así como de la Policía Judicial del Estado.

A T E N T A M E N T E.
TEPIC, NAYARIT; A 02 DE JUNIO DE 1998.

EMMA CARRILLO RIVERA.
TELEFONO: 12-15-28.

P.D.- Le pido me conceda una audiencia personal a la brevedad posible.

c.c.p. El Presidente Constitucional de los Estados Unidos Mexicanos.- Para su conocimiento.
c.c.p.- Secretario de gobernación.- Para su conocimiento.
c.c.p.- Secretario General de Gobierno del Estado de Nayarit.

CONDICIONADO DEL GOBERNADOR

spaldo si limpian de "aviadores" la UAN

Rueda

.- El gober- el estado Ochoa Zara- ió que la ad- n a su cargo respaldo o Universidad de Nayarit a que la institución, resuelva de manera satisfactoria una serie de condiciones entre las que se encuentra el problema de los llamados «aviadores».

Cuestionado en torno al proceso de elección del que será el nuevo rector de la UAN Francisco Javier Castellón Fonseca, Ochoa Zaragoza comentó que por el momento, «yo no puedo opinar respecto del rector, porque no ha sido este probado, tenemos que darle un tiempo prudente par que demuestre su capacidad y su calidad».

✔ Al nuevo rector hay que darle su tiempo para que demuestre su capacidad y calidad

En lo que se refiere al proceso de selección del nuevo rector, el mandatario dijo que «no me corresponde calificarlo, pero desde afuera se vio tranquilo y sin incidentes en absoluto y más que nada como un evento natural».

Del mismo modo, Ochoa Zaragoza informó que el mismo día de la elección, tanto el ahora rector electo como el candidato perdedor Eusebio Martínez Sánchez sostuvieron una reunión con él donde «ya les comenté, que era mucho el paquete que tenían encima y les recordé que la SEP no hablará de aumentar recursos si antes no se demuestra la recomposición de la estructura docente a efecto de que estén en esta área, sólo los que deben estar».

En este sentido, el gobernante se refirió a los denominado aviadores al comentar: «así, quienes están flotando que se reintegren a su labor si la tienen y los que sobren a buscar trabajo en la albañilería o a ver a donde».

Sobre si su administración respaldará cualquier medida en este sentido, Ochoa Zaragoza señaló que «nosotros siempre la respaldaremos, aunque ya dejamos claro que incluso, el gobierno estatal no apoyará ineficiencias y nada a la universidad, si antes no se toman ciertas medidas entre ellas esta de los aviadores».

Acerca de cuáles serían las otras condiciones para apoyar a la institución, el mandatario dijo que «sí hay otras, que son por ejemplo las administrativas, tendrán que enfrentar situaciones de tipo material también, hay que rehabilitar escuelas y hay muchas cosas qué hacer, pero todo en general, estará sujeto a que se limpie lo que haya que limpiar».

Finalmente, Ochoa Zaragoza reiteró que el apoyo a la Máxima Casa de Estudios estará definitivamente, ya que «así como Hacienda nos obliga a firmar convenios y a contraer condiciones de recaudación, así lo haremos con la UAN, un convenio que especifique los compromisos inmediatos».

FIRMA DE CONVENIO por el gobernador Rigoberto Ochoa Zaragoza y el presidente de la compañía Tepic Tee Manufacturing, Tomas Lee, al suscribir el convenio con el cual se establecen las bases jurídicas para la instalación de plantas industriales como parte del Proyecto Mexifornia. En dicho convenio, firmado este martes también firmaron como testigos de honor el subsecretario de Promoción de la Industria y el Comercio Exterior de la Secofi, Decio de María Serrano, y el director de la Oficina Económica y Cultural de Taiwan, Lan Chin-Min.

ligado el PRI a oblar esfuerzos

.- La posibilidad de una coalición entre rtidos de oposición, tendiente a postular chevarría Domínguez a la candidatura rnatura del estado, debe obligar al Parcionario Institucional (PRI) a redoblar os de organización, recomendó el gobernstado Rigoberto Ochoa Zaragoza.

a de los rumores en el sentido de que este za es una amenaza para el Revolucionaional, Ochoa Zaragoza opinó: «no lo o amenaza sino como riesgo y siempre nunca hay que confiar ni sobre estimar rios».

nbargo, el gobernante destacó que tam minimizar a los contendientes pero, «en ar buscando esta tasa justa, es mejor que estro se dedique hacer lo que debe hacer cho contacto con sus militantes y los».

a de la situación política que guarda el stos momentos, Ochoa Zaragoza menados los últimos acontecimientos y la «pájaros madrugadores», en este proavecina «tenemos que establecer un dimiento que no es más que el de buscar ijeten y disciplinen a lo aspirantes para lo que se viene dando en estos momen-

á que analizar todo -agregó-, porque un año para la elección y ya están en lo pregúntenle a Toño Echevarría cuánto en esta precampaña y también a los ando menos saliva han gastado mucha. ndar calculado situaciones adversas es jar».

pregunta nuevamente del que será el elección de candidatos internos, el manesó que en el PRI, «aunque son todos nemos podido evitar el manipuleo, la conciencias, las patadas debajo de la nibalismo y mientras esto continúe así, encontrar ningún sistema que nos deje todos».

Por Manuel Rueda
MERIDIANO

rtir en el orte también desarrollo

– «Mal andaría el país, mal andaríadadanos si además de las penurias también adoleciéramos de espíritu, y que el deporte y la cultura física para stro espíritu», afirmó el gobernador Ochoa Zaragoza al inaugurar ayer gundo Congreso Regional de Educa-Deporte y Recreación (Condeba) '98, en profesores de 12 estados del país. asistencia de numerosos congresisades educativas en el Teatro de Tepic ocial, el mandatario hizo notar que la spíritu es «una limitación insuperable de nuestro acceso al desarrollo», de dad de que las nuevas generaciones adas para la práctica del deporte.

l forma, Ochoa Zaragoza manifestó en quienes critican al gobierno por spectos relacionados con la cultura onstrucción de canchas deportivas, e esa no es la forma de desarrollar un taría que nos acompañaran a una lijo- para que vean como una simple ula a jóvenes y maestros, porque en se practican las actividades físicas las cívicas, pues allí se realizan los Bandera y además se reúne a la ara tratar asuntos de su incumbenuma, se ve por el futuro de la comuni-

el Ejecutivo Estatal reiteró que si hay za no solamente a los jóvenes sino a ros son las actividades físicas en toplinas. «La política -subrayó- divide te unifica».

eguido, Rigoberto Ochoa Zaragoza os asistentes al Condeba '98 -entre ién se encuentran entrenadores, esn educación física y directivos del gradecimiento porque seleccionaron no sede y les deseó el mayor de los actividades que concluirán el próxide junio.

Tu destino es
Mazatlán
Aprovecha ahora las Mejores Tarifas de los Mejores Hoteles, sólo hasta Junio 30

EL CID MEGA RESORT
HOTELES DE PLAYA
1,230 Habitaciones y Suites
Reservaciones: 01-800-71-69-800
$ 620.00 El Cid Granada ★★★★★
$ 690.00 El Cid Castilla ★★★★★
$ 1,590.00 El Cid El Moro Gran Turismo
Precios por habitación, (mínimo 2 noches).

EL CID MARINA Hotel & Yacht Club
Gran Turismo
HOTEL y CLUB DE YATES
210 Habitaciones de Lujo y Suites
Reservaciones: 01-800-71-69-800
$ 820.00 Habitación de Lujo y $ 1,090.00 Junior Suite.
Precios por Habitación, (mínimo 2 noches).

Pueblo Bonito HOTELS & RESORTS
★★★★★
HOTEL DE PLAYA
247 Suites de Lujo con Cocineta
Reservaciones: 01-800-699-9000
$ 850.00 Precio por Habitación Doble.

CAMINO REAL MAZATLAN
HOTEL DE PLAYA ★★★★★
165 Habitaciones
Reservaciones: 01-800-69-757
$ 490.00 Precio por Habitación.

ROYAL VILLAS RESORT
HOTEL DE PLAYA ★★★★★
125 Suites y 2 Penthouse
Reservaciones!
01-800-696-7000
40% de Descuento en todas las categorías de habitación.

los sabalos ★★★★★
HOTEL DE PLAYA
185 Suites de Lujo
Reservaciones:
01-800-69-700
$ 700.00 Precio por Habitación Doble.

el Quijote inn ★★★★★
HOTEL DE PLAYA ★★★★★
67 Habitaciones y Suites c/Cocineta
Reservaciones: 01-800-699-7700
$ 450.00 Precio por Habitación.

LUNA PALACE
HOTEL DE PLAYA ★★★★★
71 Suites y Jr. Suites con Cocineta
Reservaciones: 01-800-69-678-00
$ 650.00 Precio por Habitación Doble. (mínimo 2 personas).

DOUBLETREE CLUB RESORT™
HOTEL DE PLAYA ★★★★
118 Habitaciones y Suites
Reservaciones: 01-800-71-69-559
$ 404.00 Precio por Habitación. $ 50.00 persona extra.

RIVIERA MAZATLAN BEACH RESORTS
HOTEL DE PLAYA ★★★★★
170 Habitaciones
Reservaciones: 01-800-7169-555
$ 530.00 Precio por Habitación.

oceano palace
HOTEL DE PLAYA ★★★★
200 Habitaciones
Reservaciones: 01-800-69-678-00
$ 398.00 Precio por Habitación. Persona extra $ 35.00.

Holiday Inn SunSpree® Resort
HOTEL DE PLAYA ★★★★★
183 Habitaciones
Reservaciones: 01-800-71-69-707
$ 500.00 Precio por Habitación. $ 60.00 Persona adicional.

Hotel Playa MAZATLAN
HOTEL DE PLAYA ★★★★★
411 Habitaciones
Reservaciones: 01-800-716-9567
$ 526.00 Precio por Habitación (mínimo 2 noches).

HOTEL SUITES Las Flores
HOTEL DE PLAYA ★★★★
119 Habitaciones
Reservaciones: 01-800-699-6900
$ 400.00 Precio por Habitación. Persona extra $ 50.00.

AZTECA INN
HOTEL DE PLAYA ★★★★
74 Habitaciones
Reservaciones: 01-800-69-770
$ 200.00 Precio por Habitación.

Balboa Club
HOTEL DE PLAYA ★★★★★
40 Habitaciones
Reservaciones: (69) 13-52-33 / 11
$ 500.00 Precio por Habitación.

Hotel Costa de Oro
HOTEL DE PLAYA ★★★★
180 Habitaciones y 110 Suites
Reservaciones:
01-800-69-66-600
$ 488.00 Precio en Habitación Standard.
$ 55.00 persona adicional.

HOTEL TORRE TROPICANA ★★★★
HOTEL DE PLAYA
169 Habitaciones y Suites c/ Cocineta
Reservaciones:
01-800-69-600-00
$ 200.00 Precio por Habitación.

HOTEL LA SIESTA
HOTEL DE PLAYA ★★★
56 Habitaciones
Reservaciones: 01-800-711-5229
$ 170.00 Precio por Habitación.

Vigencia: Junio 30 de 1998
Incluye 2 niños sin costo en la habitación de sus padres / No incluye impuestos.

Elije el Hotel que más te guste y llama a tu Agencia de Viajes ó directamente, sin costo, al número "800" del Hotel que selecciones.

Mazatlán
MEXICO

PROYECTA SECTUR

FONDO MIXTO MAZATLAN: 01-800-760-500 http://www.go2mazatlan.com e-mail:fondomixto@red2000.com.mx

GOBIERNO DEL ESTADO DE SINALOA

Repudiable campañas de desprestigio entre políticos:IP

* Las declaraciones o insultos públicos lo que generan son fricciones y un clima de tensión nada recomendable.
* Pide COPARMEX que los actores de la política reconsideren su forma de actuar

Por César Rodríguez
MERIDIANO

Tepic.- Los ataques, declaraciones encontradas e incluso ofensas que se dan entre los aspirantes a la gubernatura del estado, cualquiera que sea su partido, en nada favorecen a la estabilidad política y social que aspiran los nayaritas; estas actitudes hostiles generan en cambio fricciones y un clima de tensión nada recomendable. Así lo expresó José Vicente Romero Ruiz, presidente de la COPARMEX en Nayarit, quien destacó que para alcanzar el desarrollo del estado se requiere tranquilidad y estabilidad, "por eso invito a todos estos actores de la política para que reconsideren la forma como se han venido manejando.

Precisó que "no es con ataques o insultos públicos como se logrará la unidad que tanto deseamos, al contrario, nos fraccionamos y con esto nos debilitamos", dijo.

Romero Ruiz sentenció que la sociedad nayarita cada día está más al tanto, más consciente de lo que sucede en su estado y lo que hacen los políticos, de ahí que las campañas de desprestigio son cada vez más repudiadas y por consecuencia no tienen los mismos alcances de antes.

"En Nayarit tenemos una sociedad políticamente más madura, más interesada por lo que sucede, por eso los actores que ahora influyen en este proceso preelectoral deben tener más cuidado con las formas de manifestarse", asentó. El empresario calificó de negativo y preocupante la exagerada anticipación de tiempos políticos que se está dando, "esto genera división en la sociedad, en los sectores, y no es conveniente. Todavía no son los tiempos que la ley establece para hacer tareas de proselitismo y al haberse anticipado seguramente que se tendrán que pagar las consecuencias". Vicente Romero se pronunció finalmente por una contienda electoral de más altura, de debates y propuestas, no de ataques, "y darle tiempo a los tiempos, aunque cada quien es libre de hacer lo que mejor le convenga. Pero insisto en el llamado a todos los actores que están manifestándose públicamente en la política para que tengamos más responsabilidad en lo que se dice", concluyó.

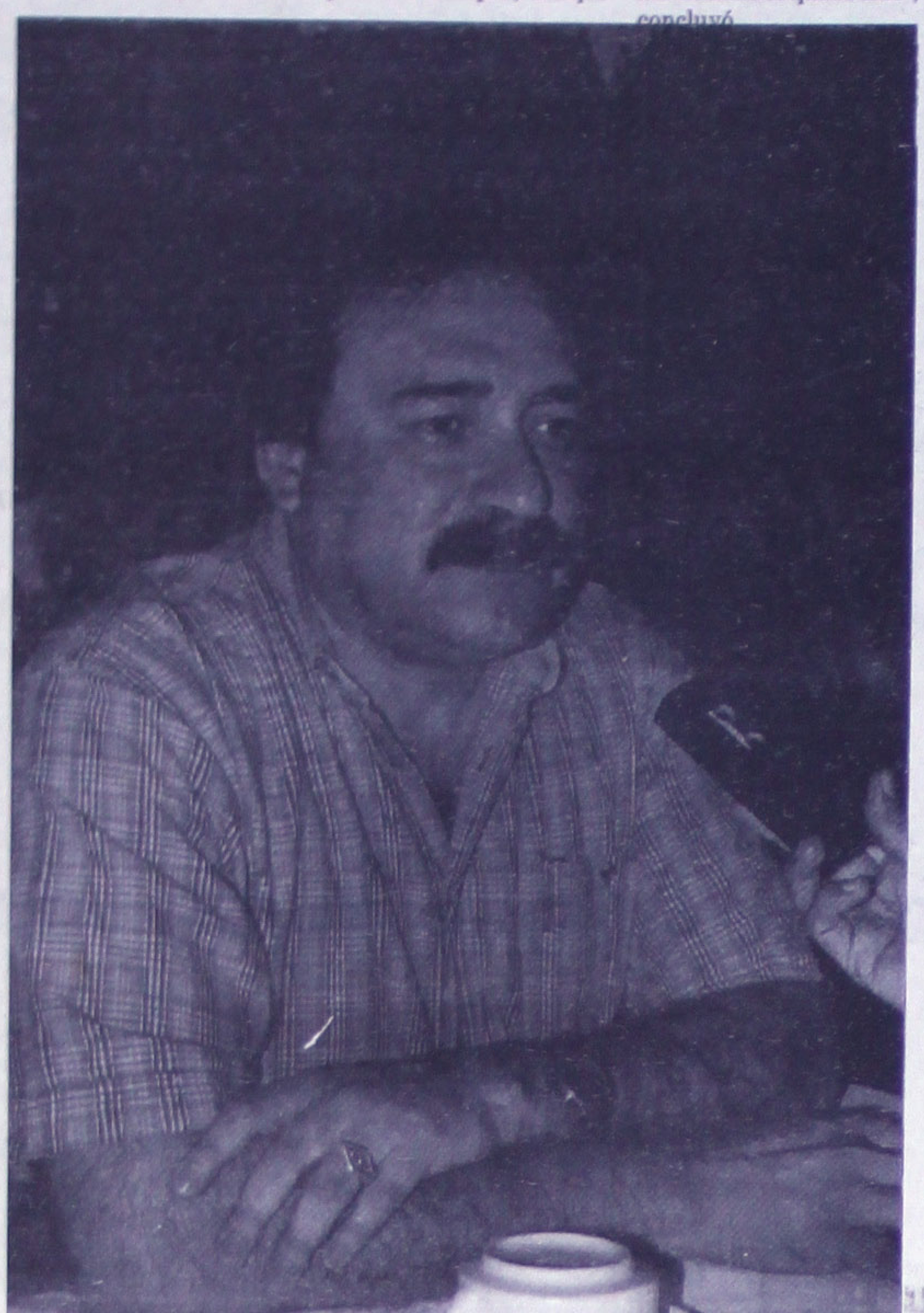

"NO ES CON ATAQUES O INSULTOS PÚBLICOS como se logrará la unidad que tanto deseamos, al contrario, nos fraccionamos y con esto nos debilitamos", dijo Vicente Romero Ruiz, presidente de la Coparmex. Foto MERIDIANO/Mike Rosales

Perredistas tiran a "lucas" a Juan Ramón López Tirado

* Siempre tomó las decisiones en forma unilateral y protagónica, dicen partidarios del Sol Azteca de Santiago, Tecuala y Tepic

Por Bayardo Vidal
MERIDIANO

Santiago, Ixc. -"Los perredistas tenemos derecho a disentir de la opinión o postura de otros perredistas, pero con lo que nunca podremos estar de acuerdo es con algo que no existe como es una candidatura o con la corriente perredista inexistente "Heberto Castillo" que encabezó Juan Ramón López Tirado persona que no es perredista".

Así se pronunciaron partidarios del Sol Azteca de Tecuala, Tepic y Santiago, y señalan que quien fuera candidato a la gubernatura de Nayarit por el PRD en el proceso del 93, fue expulsado "vergonzosamente" de ese partido, por un Congreso Nacional, según ellos afirman.

Cofundadores de la corriente señalada, dicen los informantes que la abandonaron porque López Tirado tomaba las decisiones en forma unilateral y protagónica y no los tomaba en cuenta para nada, "sólo para que aparecieran declaraciones firmadas sin nuestro consentimiento, supuestamente de la corriente, pero en la realidad las hacía a título personal". Afirman que desconocen la publicación aparecida el 27 de mayo pasado en un diario de la capital del estado, y que a convocatoria de los dirigentes del PRD están analizando varias candidaturas, entre ellas, por supuesto y en forma especial, la de Antonio Echevarría Domínguez, al que consideran como una gran posibilidad de que sea candidato por el partido de los declarantes o bien, que sea postulado por una coalición integrada por el mayor número de partidos opositores al PRI.

La anterior decisión la basan en que, al decir de los declarantes, Antonio Echevarría Domínguez está teniendo una gran aceptación en Tepic y en todos los municipios del estado y en que el pueblo tiene necesidad de un cambio y "en este momento histórico, él es el único que puede abanderar ese cambio".

Si Echevarría s... al PAN la izqui... no lo seguirá:PT

* La indefinición del empre... hace verse como un simple antipriísta, dice la dirigenc... Partido del Trabajo.

Por Oscar González Bonilla
MERIDIANO

Tepic.- La versión priísta quiere hacer creer que los partidos políticos de oposición nos peleamos por Antonio Echevarría Domínguez, dijo Jaime Cervantes Rivera en conferencia colectiva del Partido del Trabajo.

Manifiestan que nos estamos destrozando, que hemos caído en el canibalismo, lo cual es mentira, aseveró.

Se mencionó que indudablemente Antonio Echevarría surge en una coyuntura de quiebra del propio PRI y que en la sociedad ha generado expectativa de cambio porque se enfrenta al gobierno.

Pero se consideró que en este momento Antonio Echevarría no deja de ser un antipriísta y antigobiernista, puesto que todavía no ha definido si en realidad quiere abanderar un gran proyecto de Estado. Si el empresario no es capaz de entender la capacidad de definición, se va a quedar como un simple antipriísta y ... ple antigobie...

El part... le a Echevarr... didato a go... Nayarit no tie... do el triunfo ...

Si comp... partido va a ... gane la gube... sí va a dividir e... nosotros (PT... sumarnos a ... político que ... demandas de...

Si por s... lógico y económ... cidiera por el ... tidos de centr... iríamos allá, ... impulsaríam... blanquiazul, p... yecto panista... proyecto priís... seríamos lo... defensores de... yecto y comb... proyecto que ... a los intereses... la Nación. Si T... por el PRD ... triunfar, la úni... derrotar al PR... te Amplio Opo... a un proyecto... recoja los re... población nay...

Las mujeres no debemos se... figuras decorativas:Castill...

* Las damas deben de aspirar inteligentemente a los puestos

Por Lenin Salvador Guardado
MERIDIANO

Tepic.- Las mujeres priístas deben de "buscar las posiciones (políticas) que nos merezcamos", declaró la líder del movimiento territorial del PRI, Patricia Castillo, misma que agregó que las damas deben de aspirar "inteligentemente" sólo a los puestos a los que sean "acreedoras".

Señaló que no sólo por el hecho de ser "la persona que figure en un presidium como mera decoración" se quiera desear las posiciones "por decreto".

Aclaró que dentro del Partido Revolucionario Institucional (PRI) existen mujeres que piensan que para ambicionar a una candidatura deben de dedicarse solamente a trabajar para armar una estructura firme y así competir contra los varones "al arribo de dirigencias de orden estatal".

Lamentó que los sectores estatales que tiene el PRI no estén liderados por las mujeres "porque a nivel nacional sí lo hay, como lo son Elba Esther Gordillo y Beatriz Paredes".

Sin embargo, señaló que el hecho de que las mujeres no tengan posiciones en el estado las "obliga" a capacitarse más, porque "no se trata de hacer la pura talacha o que estemos prontas a apoyar al partido, sino que también debe de buscarse que sean reconocidas por el trabajo político que desarrollan".

De esa forma, Patricia Castillo, denotó que las mujeres deben buscar la equidad "que no llegue nada más porque se es mujer", sino que les permita demostrar que sí pueden hacer una agrupación y que son capaces de llegar a concluir proyectos para toda la comunidad.

Indicó que las mujeres de "alguna forma" están siendo "rezagadas" por los hombres, pero reconoció que ellas tienen "algo de culpa" porque creen que los varones les tienen que dar la oportunidad de llegar a ser alguien.

Concluyó que las personas que anhelen una candidatura deben de esperarse, pero que en su persona "no es importante adelantar los tiempos", además de que no puede animarse a "vender leche... buena vaca".

LAS DAMAS DEBEN DE ASPIRAR "INTELIG... sólo a los puestos a los que sean "acreed... el día de ayer Patricia Castillo, repre... Movimiento Territorial del PRI ante la ... MERIDIANO/Archivo

SEGÚN QUIRARTE

Opacado el PAN en San Blas

* El alcalde se jacta de que mil 350 mujeres se reunieron con el líder del PRI el pasado fin de semana

Por Oscar González Bonilla
MERIDIANO

Tepic.- Se ha detenido el avance de la ola azul en el municipio de San Blas, según sostiene el alcalde Carlos Luna Quirarte, quien asegura que en su gobierno le ha dado prioridad al reglón político.

Lo hace sin descuidar el sentido social, "puesto que van agarrados de la mano, no podemos gobernar sin hacer política. Creo que la política mueve todo, y en ese sentido seguimos el ejemplo de Rigoberto Ochoa Zaragoza".

Sabe que para superar nuevamente al PAN en el proceso electoral que se avecina, es fundamental el buen trabajo del presidente municipal de San Blas.

- ¿Puede estar segura la ciudadanía del puerto que el suyo es un buen gobierno?.

- Claro que sí. Yo siento que es un gobierno para todos. Es un gobierno que se manifiesta en apoyo a los que menos tienen y sobre todo que se cubren necesidades prioritarias. A muchas comunidades del municipio de San Blas se ha llevado agua potable, electrificación, salud y educación.

Carlos Luna Quirarte, mejor conocido como "Caluqui", se jacta de que el panismo quedó opacado anteayer con la presencia de mil 350 mujeres priístas en la reunión que en el puerto presidió el presidente del comité directivo estatal del PRI, Filiberto Delgado Sandoval. "Esto es un avance político".

Dice que gobierna para todos, que no enfrenta ningún problema político relevante y que intenta cubrir necesidades prioritarias en todas las comunidades del municipio.

EXP. NUM:56/98

EDICTO

A QUIENES SE CREAN CON DERECHOS

Se le tiene haciendo de su conocimiento dentro del juicio de Jurisdicción Voluntaria de diligencias de Información de dominio promovidas por Vicente Bojorquez Valadez, recayó un auto que a la letra dice:
San Blas, Nayarit, diecisiete de Abril de Mil novecientos noventa y ocho.-Se hace saber al Público en General y a quienes se crean con mejor derecho que dentro del Juicio de Jurisdicción voluntaria las diligencias de información de dominio se cita a las personas que puedan considerarse perjudicadas para la tramitación de las presentes diligencias por medio de edictos que se publiquen por dos veces de siete en siete días en el periódico oficial de Gobierno del Estado y meridiano de la ciudad de Tepic, Nayarit, a efecto de que manifiesten lo que a su interés legal proceda dentro del término de tres días a partir de la última publicación asimismo se le tiene al promovente señalando domicilio para recibir notificaciones en calle canalizo sin número local tres casi esquina con yucatán de éste puerto y autorizando para recibirlas al Licenciado JOSE ANGEL LOPEZ CELEDON. Artículos 64,65,66,72,86 Fracción II,114,119,120 y demás aplicables del Enjuiciamiento civil en vigor.

ATENTAMENTE
SAN BLAS NAYARIT 25 DE MAYO DE 1998
EL SECRETARIO DEL JUZGADO MIXTO DE PRIMERA INSTANCIA

LIC. EVA LOPEZ PADILLA

Expediente No:34/98
Ramo:Civil

EDICTO

C. JOSE CHACON RUVALCABA
SE IGNORA DOMICILIO.

Por este medio comunico a Usted que en el Juicio Civil Ordinario expediente número 34/98 promovido en su contra por GRACIELA RODRIGUEZ NUÑO, se ordenó la apertura del período probatorio por el término legal de 10 diez días comunes y perentorios para las partes término que empezará a surtir sus efectos a partir de la última publicación de este Edicto.

ATENTAMENTE
"SUFRAGIO EFECTIVO, NO REELECCION"
Jala, Nayarit; Mayo 26 de 1998
LOS TESTIGOS DE ASISTENCIA EN FUNCIONES DE SECRETARIO POR MINISTERIO DE LEY.

LUZ DEL CARMEN RIVERA ZUÑIGA
FRANCISCO JAVIER GUZMAN ELIAS

AVISO DE ESCISIÓN

Plasencia Motors de Nayarit, Sociedad Anónima de Capital Variable, ... mediante escritura 5,880 cinco mil ochocientos ochenta, de fecha 26 ... Mayo de 1998 mil novecientos noventa y ocho, pasada ante la fe del no... asociado al titular 34 de Guadalajara, licenciado Alberto García Ruval... protocolizada el acta de asamblea de fecha 30 treinta de Abril de 1998 mil ... noventa y ocho, en que se acordó la escisión de la sociedad, sub... escindente y creándose una sociedad escindida denominada H. An... Sociedad Anónima de Capital Variable, a la que se transfirieron de maner... y sin más formalidad, los siguientes activos, capital y otras cuentas de cap... por la cantidad de $1,158,799.00 (Un millón ciento cincuenta y ocho mil ... noventa y nueve pesos). Capital social por la cantidad de $904,950.00 (N... cuatro mil novecientos cincuenta pesos). Otras cuentas de capital por la ... $253,849.00 (Doscientos cincuenta y tres mil ochocientos cuarenta y nu...

En virtud de la escisión acordada permanecen en la sociedad escindente ... pasivos y cuentas de capital, que no fueron relacionadas anteriormente...

El texto completo de los acuerdos de escisión se encuentra a disposición ... y acreedores en el domicilio social durante el plazo de 45 días naturales ... la presente publicación y de la inscripción registral relativa.

Guadalajara, Jalisco, a 27 ventisiete de mayo de 1998 mil novecientos nov...

Firma de Delegado

...ejoran relación ...ANACO y SIAPA

...rdan cobro justo por consumo de agua potable y la instalación de ...res en los establecimientos

César ... RIDIANO

...ic.- En un esfuer... ...yar al comercio ...o ubicado en el ...adro de la ciudad, ...CO-Tepic y el ...nvinieron una se... ...yos tendientes a ... el servicio y ... la captación de ...arte de los micro ...s empresarios.

Apolonio ...obian, presiden... ...ANACO, explicó ...incipio se acordó ...nás justo en las ...consumo de agua ...e pagan los co...s, lográndose un ...e pago anual con ...tarifas aplicadas en 1997 más un incremento del 16 por ciento.

Mencionó que por parte del SIAPA se presentó una propuesta para instalar medidores en los comercios a fin de establecer el servicio medido, que sería la forma más justa de cobrar este servicio.

"Para esto propusimos la conformación de un cuerpo técnico que valore el tipo de medidor que se instalaría. Hemos hecho consenso entre los comerciantes, hay aceptación siempre y cuando este aparato sea confiable y que se ponga en uso a partir de 1999; de momento nos ajustaríamos al pago mensual o anual", destacó.

Jiménez Cobian precisó que una de las demandas de los comerciantes, como lo es de toda la población, es disponer de un servicio en calidad y cantidad suficiente, porque sólo así se garantizaría el pago del agua que se consume, "esa sería la ventaja de los medidores".

Señaló que con esta reunión se abrió un canal permanente de comunicación con los directivos del SIAPA, "estaremos muy al pendiente de cuáles serán las tarifas para 1999. Para esto hemos propuesto que se haga un estudio, que se invierta un dinero para que una buena consultoría realice este trabajo para tener un panorama más real", dijo.

El líder de los comerciantes destacó que en esta reunión quedó pendiente por analizar el aspecto del abasto en la zona centro, entendido por la disminución en los niveles de los mantos friáticos, "por eso proponemos la instalación de una bomba de redistribución con mayor capacidad para la zona centro para mejorar el suministro de agua".

Por último, mencionó que en esta reunión se convino analizar la situación que guardan los comerciantes respecto a sus cuotas atrasadas, porque se conoce que existen casos en que se aplican sanciones en forma indebida, "es necesario cuidar a aquellos negocios que aparecen con mucha cobranza por concepto de rezago".

NO APOYA SU IDEOLOGÍA

La Iglesia en desacuerdo con los barzonistas

* En estos movimientos sociales también hay injusticias y aprovechados, declara el Vicario Jesús Lerma

Por Marcos Beltrán
MERIDIANO

Tepic.-"La Iglesia apoya a todos aquellos que así lo necesiten, sin contravenir a las autoridades, es decir, apoya a todo lo que es defender la justicia es por eso, que la Iglesia no apoya a la ideología de los barzonistas, pero de manera general", mencionó el Vicario de la Diócesis de Tepic, Jesús Lerma Nolasco.

Sin embargo, lo anterior, explicó, que estos movimientos sociales, en el fondo hay injusticias, pero también hay personas que se valen de esas injusticias para sacar provecho propio.

Luego expresó Lerma Nolasco que, decir que la Iglesia está de acuerdo con los barzonistas, así en general, no.

Está de acuerdo en ciertas injusticias que requieren que los atiendan, pero tiene que ser precisamente una injusticia para que la Iglesia esté con ellos.

Si son para aprovecharse de esas injusticias para ellos mismos y buscar otro tipo de cosas, pues ahí nomás no.

Luego se les cuestionó:

-¿De qué manera, la Iglesia ayuda a los que están adheridos al Barzón a causa de una injusticia?

-Pues, normalmente, todos sabemos que es un problema bastante serio, pues esto se está discutiendo en la Suprema Corte de Justicia de la Nación, en cuanto a si son legítimos o no el cobro de los sobre-intereses y en realidad, ahí está la injusticia, en los sobre-intereses.

Abundó que la Iglesia, por un lado da su dictamen moral, por ejemplo, los intereses sobre intereses, si son inmorales, por lo que la Iglesia apoya a ese grupo a través de los grupos de Derechos Humanos.

-¿Esto no viene a contravenir lo dicho por Jesucristo, de "Al César lo que es del César y a Dios lo que es de Dios"?

-Es que la mayoría manejan muy mal todas esas cosas, hace poco una persona de Gobierno manejó pésimamente mal eso, o sea que no hay que desubicar el Evangelio dentro de su contexto, cuando uno saca una frase del Evangelio y la aplica indistintamente, se tiene casi un cien por ciento de equivocarse en la aplicación; cuando Jesús pronunció esa frase, fue cuando era atacado por sus enemigos y mostrándoles una moneda con la figura del César, les preguntó a sus enemigos de quién era esa figura y al contestarle que del César, entonces Jesús pronuncia esa frase, siendo una salida.

Explicó que las leyes Mexicanas, marcan claramente la separación de Iglesia-Estado, si los Ministros de cultos son ciudadanos, entonces tienen que interesarse por el bien común de los demás ciudadanos.

La ley marca claramente no hacer política de partido, pero si pueden participar en la política de búsqueda del bien común, como en el caso de los barzonistas.

...CTO A OTROS PARQUES

...desventaja la Ciudad Industrial Nayarita

...nbargo se hacen esfuerzos para hacerla atractiva ante los ...onistas, dice Fernando Brahams
...ncede en comodato por 5 años la infraestructura a Taiwaneses que ...rán 600 empleos

... Rodríguez

...c.- El nuevo esquema implementado por el ...le Nayarit para incentivar la instalación de ...en terrenos de la Ciudad Industrial Nayarita ...e consiste básicamente en proporcionar al ...sta la infraestructura necesaria, está gene... ...nportantes beneficios, principalmente en la ...ón de empleos.

...uvo Fernando Brahams Morales, director ...miso de la Ciudad Industrial, quien precisó ...i 18 meses de trabajo con este concepto se ...o importantes convenios de inversión, como ...martes se firmó con empresarios taiwaneses ...talación de cuatro maquiladoras de indus...

...ciendo que cualquier empresario que se ...maquila busca no invertir en inmobiliario, ...estatal propone la construcción de naves ...s, con todos los servicios, infraestructura ...cederá en comodato por cinco años a los ..., que prometen generar en una primera ...de 600 empleos directos.

...n que se persigue con este esquema es ...la creación de empleos, porque de éste ...chos otros beneficios directos e indirectos ...ierno, como la derrama económica que se ...impuestos y consumos. Para tener esta ...conómica se necesita vertir recursos oficia... ...ear las condiciones que permitan la instala... ...as industrias", dijo.

Brahams Morales destacó que la Ciudad Industrial Nayarita está en franca desventaja ante los parques industriales de otros estados y más del extranjero, de ahí que el esfuerzo que se realiza esté encaminado a generar esa atractividad para competir con mayores posibilidades y propiciar el desarrollo económico que tanto se ha buscado. "El gobierno no tiene recursos para generar esta atractividad, por eso se está haciendo un plan mixto, donde el Estado invierte pero también atrae a gente que quiera hacer un negocio inmobiliario, a nivel de industrial, para poder generar la infraestructura suficiente que permita a los empresarios de fuera instalarse en Nayarit sin necesidad de comprar naves industriales", señaló.

Aseveró que el esquema está proyectado a mediano plazo, de ahí la importancia de que la próxima administración estatal continúe con este esfuerzo, que no se pierda como generalmente sucede por la poca visión empresarial de los políticos, que más bien se adecuan a los tiempos políticos, que se constriñen al período de su gestión.

PROPICIAR EL DESARROLLO es lo que se pretende con la apertura de Ciudad Industrial a la inversión extranjera, declaró Fernando Brahams Morales, director del Fideicomiso de la Ciudad Industrial. Foto MERIDIANO/Mike Rosales

Coca-Cola MR

EMBOTELLADORA DEL NAYAR, S.A. DE C.V.

Informa al personal que laboró del 01 de Enero al 31 de Diciembre de 1997 por más de sesenta días en esta empresa, pasar a recoger las utilidades del ejercicio 1997, los días jueves en horas hábiles al Departamento de Personal en Avenida Insurgentes No. 1100 Ote. Tepic, Nayarit.

Agradecemos

...ndamente a nuestros familiares y amigos ...la solidaridad mostrada en ocasión del fallecimiento del señor

Profr. Felipe ...acheco Guerrero

...es notificamos que las misas por el ...o descanso de su alma, se verificarán ...días 4, 5 y 6 de junio de 1998 a las 19 ...horas en el Templo de El Carmen.

Lo participan

Esposa e hijos

HAGA SU SELECCION
Con el mejor equipo de faxes
brother
Vea que precios en la Marca más Prestigiada de Faxes en el Mundo

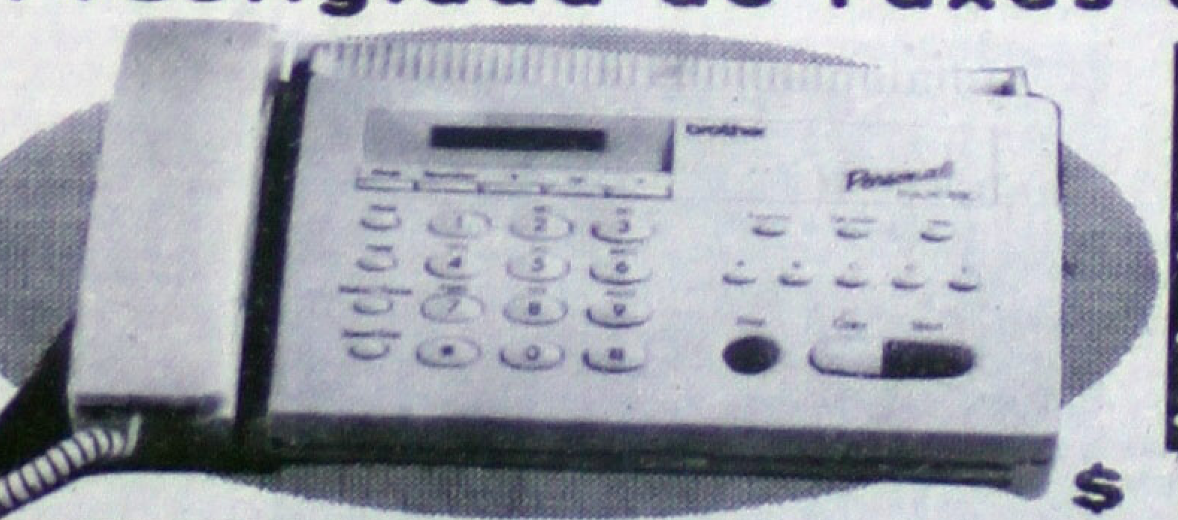

FAX BROTHER 190
• CORTADOR DE PAPEL AUTOMATICO
• AUTO-ALIMENTADOR DE DOCUMENTOS DE 10 PAGINAS.
• MEMORIA PARA PROGRAMAR 25 ESTACIONES DE TELEFONO.
• 32 TONOS DE GRIS.
$ 2,200.00 más IVA Vigencia a junio 30/98

FAX BROTHER 290
• MODEM DE ALTA VELOCIDAD DE 14.4k bps
• MEMORIA DE 512KB QUE ALMACENA HASTA 15 MINUTOS DE MENSAJES DE VOZ O 20 PAGINAS DE FAX.
• CORTADOR DE PAPEL AUTOMATICO.
• DIFUSION Y RECEPCION SIN PAPEL.
$ 2,900.00 más IVA Vigencia a junio 30/98

EQUIPOS DE OFICINA GB, S.A. DE C.V.
ALLENDE No. 88 PONIENTE, TELS. 12-54-01, 12-06-06

IP aporta recursos para rescatar La Tovara

* Primero proyectan empresarios la protección del entorno ecológico, luego la construcción de un parador turístico

MERIDIANO

Tepic.- Desde la presente quincena, más de un millón de pesos a ser aportados por empresas privadas comenzarán a invertirse en un proyecto de rescate de la zona ecológico- turística de La Tovara, en el municipio de San Blas, como resultado de gestiones que realizó el gobernador Rigoberto Ochoa Zaragoza ante el secretario de Turismo de la federación, Oscar Espinosa Villarreal. El titular de Turismo en el estado, Jorge Humberto Sánchez Ibarra, precisó que dichos recursos permitirán realizar la primera etapa del proyecto, que incluye acciones de preservación del entorno natural de La Tovara y adicionalmente se construirá un parador turístico en el embarcadero de La Aguada. Sobre las acciones de preservación indicó que a las 24 lanchas para el transporte de los turistas en la zona se les instalarán convertidores energéticos con el fin de evitar la contaminación por el uso de gasolina. Dichos equipos permitirán también a los lancheros un ahorro de combustible.

Sánchez Ibarra indicó que asimismo se instalará una plante de tratamiento biológico de aguas residuales, la cual aprovechará un proceso natural de humedades. El agua tratada, comentó, será utilizada en la producción de plantas acuáticas y flores.

En cuanto al proyecto de parador turístico en el embarcadero de La Tovara, el funcionario precisó que incluirá un estacionamiento para 65 automóviles y siete autobuses, restaurante, área de venta de artesanías, sanitarios, una taquilla donde podrán adquirirse los boletos para el paseo en lanchas y cinco muelles flotantes.

Camiones chatarras nos arruinan: Aseo Público

* De 21 camiones que forman la flotilla para recolectar basura, se descompone en promedio la mitad, reconoce el director

Por Lenin Salvador Guardado
MERIDIANO

Tepic.- La falta de una buena recolección de basura en esta ciudad se debe a que muy seguido se descomponen los viejos camiones que se utilizan para recoger los desechos, informó el Director del Departamento de Aseo Público Municípal, Rosalio Delgado Hernández.

Precisó que hace unos días tuvieron un severo problema en este aspecto, porque se llegaron a descomponer cerca de doce unidades de las 21 que son en total. "Cuando se nos viene ese problema es cuando entretenemos un poco el pende a que hora este arreglado el vehículo. Delgado Hernández, mencionó que "sí los 21 vehículos estuvieran en perfectas condiciones serían más que suficientes (...), siempre y cuando estén en perfectas condiciones", y recalcó: "tienen un uso excesivo de trabajo por los años que tienen de uso y por el trabajo tan forzado que realizan a veces, verdad, porque son 24 horas las que trabajan esos vehículos". A pesar de que dijo que eran vehículos viejos y que se descomponían mucho, el funcionario se contradijo al afirmar que para terminar con este problema no es "necesario meter vehículos nuevos", sino lo que se necesitaba era proporcionarles "un mantenimiento constante".

-¿Entonces, por qué no les dan buen mantenimiento?

"No es porque no se les de buen mantenimiento, sino que a veces el taller que tiene el ayuntamiento no abastece (...) y lógico es que eso se refleja en el servicio".

El titular del Departamento de Aseo Público completó al ilustrar que cada Domingo se les da mantenimiento a los camiones, porque es el día que está suspendido el servicio de la recolección, "con la finalidad de proporcionar un mantenimiento adecuado".

RECONOCIMIENTO A CARLOS HERRERA LÓPEZ, por su destacada labor al frente de Fodetur fue entregado este martes por el secretario de Turismo, Jorge Sánchez Ibarra, en las instalaciones de la dependencia.

servicio", aclaró.

Dijo que el servicio de la recolección de basura siempre se hace, pero lo que sucede es de que las rutas programadas para el turno de la mañana, se hacen en la tarde o en la noche, de-

Arrecia la sequía en Puente de Camotlán

* Ganaderos reciben apoyo del gobienro para la compra de alimento multinutricional para el ganado

Por Lenin Salvador Guardado
MERIDIANO

Tepic.- El problema de la sequía se "recrudeció" en el poblado de Puente de Camotlán, municipio de la Yesca, porque fue en donde "pegaron" las heladas con mayor fuerza, avisó el Presidente de la Unión Ganadera Estatal, Jorge Arturo Parra Carrillo.

Amplió que "por la helada, el pasto se secó y por lo tanto hay una escasez de alimento para el ganado". Preocupados, los ganaderos tuvieron que acudir ante el Gobernador Rigoberto Ochoa Zaragoza para solicitar su ayuda, quien en respuesta el pidió apoyo a México y en "un plan de contingencia acaba de llegar un millón de pesos, para apoyar a la ganadería en la compra de alimento y forraje".

Parra Carrillo, dijo que tuvo una reunión con los presidentes de ganaderos de Puente de Camotlán y de Hujimic en donde firmaron un convenio en donde coordinadamente llevarían alimento para las reses.

"De tal suerte --continuó-- que yo puedo informar que estamos pensando comprar unas 300 toneladas de «nutripiedras» en las cuales no solo encuentra energía, sino que también proteínas, lo que es un alimento básico para que el ganado pueda comer más alimento del que normalmente consume aunque ya este secò". Denotó que cuando menos, el bloque "multinutricional" que se compra en el estado de Colima provocará que "cuando menos se solvente el problema".

Asimismo, manifestó que del millón de pesos que les dará el gobierno a los ganaderos, se destinará una parte para la construcción de la fábrica de bloques «multinutricionales», lo que reduciría el costo del alimento que se compra en Colima y sería ganancia para los ganaderos.

Jorge Arturo Parra, señaló que son aproximadamente mil 200 personas las que resultarán beneficiadas con el recurso económico que dio el gobierno, dinero con el cual también se salvará la vida de aproximadamente 80 mil cabezas de ganado. Para terminar señaló que "aunque vienen con un poco de retraso las lluvias, porque se tiene información de la CNA (Comisión Nacional del Agua), en el sentido de que vienen con un 30 por ciento de retraso, creemos que con esos apoyos podemos solventar el problema hasta la llegada de las lluvias".

FALTA ALIMENTO PARA EL GANADO

Crítico el panorama en la sierra: SAG

Por Lenin Salvador Guardado
MERIDIANO

Tepic.- Adrían Avendaño López, secretario de Agricultura y Ganadería (SAG), calificó como "grave" la sequía que hay en la sierra, debido a las heladas del pasado mes de diciembre, las cuales acabaron con el pasto que había disponible para el ganado. El funcionario dio a conocer que son más de 70 mil reses en el municipio de la Yesca, el Nayar y Huajicori, las que tienen problemas de alimentación, "lugares que es donde estamos viendo con las autoridades municipales y la organización de productores, qué medidas de emergencia podemos establecer de aquí a que inicie el período de lluvias, que lo esperamos en Nayarit en condiciones normales a pesar del fenómeno (metereológico) «El Niño»".

Avendaño López, informó que sí ha habido mortandad de reses en la zona serrana, pero dijo desconocer la cantidad porque "apenas se está levantando un inventario, está critico el panorama".

Anunció que en el municipio de la Yesca en donde es el lugar más "crítico", por lo que se estableció un programa para apoyo a los ganaderos para la compra de alimento.

"El señor gobernador ha gestionado y conseguido ante la federación un millón de pesos que será asignado a la adquisición de forrajes, para atenuar al máximo este problema", añadió.

Sin embargo, el titular de la SAG declaró que el dinero obtenido no es suficiente para solucionar todo el problema, pero que por lo menos se podrán adquirir "800 o mil toneladas de forraje, con el recurso que aporte el gobierno del estado, la federación y otro tanto que aportarán los productores y esperamos que con eso se llegue a la otra orilla".

Aclaró que el dinero no será recibido por lo ganaderos como un crédito, sino que será un fondo "revolvente", ya que es un apoyo especial para fenómenos metereológicos que instruyó el presidente de la República Ernesto Zedillo, lo que indica que es un apoyo que se les da a los ganaderos a "fondo perdido".

Por último, Adrían Avendaño expresó: "atinadamente los productores de la Yesca, van a prestárselos asimismos, recuperarlo en su caja de ahorros, tener un fondo revolvente y tener un fondo para futuras contingencias, que nos parece una actitud muy consiente y muy atinada de los productores".

Adrián Avendaño López califica de grave la sequía que hay en la Sierra nayarita.

EN LAS PRÓXIMAS ELECCI

Un 20% de lo jóvenes votarán: IFE

* Son más de 100 mil much los que tienen credencial y listos para usar el poder de

Por Marcos Beltrán
MERIDIANO

Tepic.-De acuerdo a las estadís Instituto Federal Electoral (IFE), a ni nal, los jóvenes que fluctúan entre l años de edad, representan un 16.24 por la población votante. Por lo que respec do de Nayarit, el Vocal Secretario del tonio Manjarrez Valle, mencionó que nominal cuenta con 519 mil 406 person tradas ante el IFE.

Esta cifra, se encuentra divida e distritos electorales en que se encuent do el estado.

En el distrito 01 cuya cabecera es Ixcuintla, se tiene en el estado nomin 369 ciudadanos, que ya pueden emitir s gios en las próximas elecciones, ya sea o federales. En el distrito 02 cuya cab encuentra en esta ciudad de Tepic, se c 183 mil 558 ciudadanos; finalmente en 03, cuya cabecera es Compostela, se total de 166 mil 478 ciudadanos.

En total son los 519 mil 405 ciudad pueden ya votar en las próximas elecc

Sin embargo, Manjarrez Valle m que de esos 519 mil ciudadanos, hay apr mente 102 mil jóvenes que fluctúan en y 25 años de edad, todos ellos ya con su c para votar.

Siendo entonces, que esos 102 jó edad para votar, representan aproxima un 20 por ciento del total de votantes en

A nivel nacional, de acuerdo por Registro Federal de Electores, los jóv credencial para votar, significan un 1 ciento de los más de 52 millones de ele toda la República Mexicana.

Pulso Político

eban diputados auditorías al proa
lusiones, en cuatro o cinco meses iamente libre y en casa, «El Divino»

cisco Cárdenas Cruz
para MERIDIANO/ Servicio Universal de Noticias

unanimidad, las cinco fracciones parlamentarias mara de Diputados aprobaron el programa de s al Fobaproa y la creación de un Comité Técnico itación que seleccionará los despachos nacionales eros que llevarán a cabo esa labor, cuya duración entre cuatro o cinco meses, por lo que será hasta ordinario de sesiones de septiembre a diciembre, s, cuando el escandaloso caso sea ventilado en San te cara a la nación.

el primer acuerdo concreto al que llegan los repre- s del PRI, PAN, PRD, PT y PVEM, para profundizar nejo de ese organismo cuyo monto asciende a illones de pesos y que el Ejecutivo propone conver- euda pública» para que sea pagada no sólo por sino por ahorradores y por todos los contribuyen- ió claro que en las auditorías que se practiquen no reto bancario y que si de ellas se desprende que hay oilidad penal, administrativa o legal, se presenta- emandas que correspondan contra quienes estén dos.

zi Hamdan Amad, del PAN, presidente de la Comi- gilancia de la Contaduría Mayor de Hacienda de la e Diputados, precisó que no se va a decidir nada 'obaproa sino hasta que concluyan las auditorías el dictamen correspondiente.

n el caso de las demás iniciativas que forman el inanciero enviado por el Ejecutivo, como son las Banco de México y de la Comisión Nacional Ban- Valores -cuyos titulares, Guillermo Ortiz Martínez Fernández García, respectivamente, se hallan en la tormenta financiera política- y de reformas a nstituciones de crédito relativas a la participación en la banca, el panista dijo que no habría de parte ido ningún obstáculo de que se estudien, analicen ien.

nazó el legislador blanquiazul que por el retraso o to en la discusión del Fobaproa se vaya a provocar mo» en los mercados financieros internacionales lejos de ello, lo que puede haber es certidumbre y ad una vez que la Cámara cumpla su función l de vigilar y controlar, y en su caso aprobar, el deuda pública, constatando y verificando las can- rrespondientes a las operaciones en el Fobaproa. celo Ebrard Casaubon, diputado ahora indepen- llegó a San Lázaro como del PVEM, dijo que las habrán de definir cuántos de los créditos que terior del Fobaproa son ilícitos, irregulares o de ue fueron los límites que ese organismo se fijó en to, como los que no debían ser admitidos en el

eguntó el ex secretario general del ex DDF: «¿Qué ncontrar seguramente ahora con las auditorías, os inclusive de este tipo de personajes están en se pretenden pasar a la deuda pública? Ese es el importante y no lo vamos a permitir. Veamos ituro, pero también veamos por qué no se ha ley y por qué no se ha cuidado el interés público e ha hecho hasta ahora». Antes había preguntado que hasta ahora se están revisando pagarés, dos ués, y por qué esos pagarés no se registraron y por necesidad de hacer auditorías ahora, con los se están manejando, lo que obliga a los diputados actuaron las autoridades y si lo hicieron defen- el interés público. Estimó que no se puede ir a la de iniciativas del paquete financiero, cuando a a evaluar por qué razón en nuestro país hubo un el tamaño de lo que hoy significa Fobaproa en ancaria.

onvino en la reunión de los miembros de las dos nes que están encargadas del caso Fobaproa en ité Técnico de Contratación convoque a 9 o 10 de auditores, cuatro de ellos nacionales, para que no de 20 o 25 días, una vez que se haga la selección ios, por lo que estarían empezando a practicar su s primeros días de julio.

Comité estarán representados los cinco partidos por acuerdo de las subcomisiones, sólo quedó el del PT, que no asistieron a la reunión. Los otros e Estefan Chidiac, del PRI; Jorge Silva Morales, propio Hamdan, del PAN Y Ebrard, del PVEM.

ísta, quien insistió en que una vez que se inicien ías al Fobaproa, podría iniciarse el análisis de la el Ejecutivo que propone la transformación de o que la nación debe estar segura de que se va a o y que «si alguien hubiera incurrido en alguna oilidad, se apliquen las sanciones», aunque advir- e puede hablar de responsabilidades si no se han llas.

an Chidiac externó sus dudas de que en un breve azo puedan llegarse a conclusiones de esas por lo que cree que no debe esperarse para lemás iniciativas contenidas en el paquete finan- lo por el Ejecutivo y que deben ser estudiadas y as.

redista Silva Morales se mostró satisfecho de los grados en la reunión y dijo que el día de ayer fue arteaguas» ante la incertidumbre que prevalecía ción del Poder Legislativo y las iniciativas que el nvió a la Cámara, ya que se están definiendo rmas y métodos para saber qué sucedió en el

os cuestionamientos de los reporteros de que de nsables y ser consignados, pudieran recobrar su no ocurrió con Angel Isidoro Rodríguez, «El efan Chidiac respondió que existe una propuesta parlamentario del PRI para que los llamados cuello blanco» como éstos, sean denominados es y no permitan que se obtenga la libertad bajo quienes hayan incurrido en ellos.

ndo después de la reunión, algunos reporteros le n al priísta sobre la remoción de Ortiz Martínez e México, como presunto responsable de lo que l Fobaproa, como lo exige la oposición panista , dijo que en eso había que ser «muy cuidados os» gar a «conclusiones al vapor» como las que x fiscal Pablo Chapa Bezanilla para ajustar la us conclusiones.

APRUEBA LA CÁMARA DE DIPUTADOS

Auditoría a Fobaproa

*** Entre 11 despachos, 6 de ellos extranjeros, el Comité Técnico elegirá a quien realice el trabajo**

UNIVERSAL

México.- Los cinco partidos representados en la Cámara de Diputados aprobaron ayer por consenso el programa de auditorías al Fondo Bancario de Protección al Ahorro (Fobaproa), que incluye una evaluación integral en cinco frentes de las operaciones destinadas al rescate financiero.

Las auditorías iniciarán en el mes de julio y tendrán una duración de entre cuatro y cinco meses, por lo que la iniciativa podría ser parte de la agenda del periodo ordinario de septiembre-diciembre, según la oposición.

El Partido Revolucionario Institucional (PRI), por su parte, advirtió que insistirá en que el proceso legislativo del Fobaproa se realice de manera paralela al programa de auditorías, con el fin de incluir el tema en un eventual periodo extraordinario de sesiones.

Las diputaciones de los partidos Acción Nacional (PAN), de la Revolución Democrática (PRD), del Trabajo (PT), y Verde Ecologista de México (PVEM) y PRI calificaron el acuerdo como el primer paso para destrabar el impasse legislativo en materia financiera.

En reunión privada, las dos subcomisiones que investigan el Fobaproa aprobaron por unanimidad el programa de auditorías, propuesto por la Contaduría Mayor de Hacienda, y la creación de un Comité Técnico de Contratación, integrado por un representante de cada partido, que se encargará de seleccionar la firma o firmas de auditores que harán la revisión al Fondo.

El diputado panista Fauzi Hamdan Amad, presidente de la Comisión de Vigilancia de la Contaduría Mayor de Hacienda, indicó que el Comité Técnico emitirá la invitación restringida a 11 despachos, de los cuales seis son extranjeros, para que en un plazo de entre 20 y 25 días presenten su propuesta de trabajo y se elija, bajo los criterios de asepsia, al encargado de realizar las auditorías.

El Programa para la Evaluación Integral de las Operaciones del Fobaproa en el Saneamiento de las Instituciones Financieras de México 1995-1998, incluye cinco frentes de investigación que determinarán la legalidad, oportunidad y transparencia de las operaciones realizadas al rescate bancario.

El esquema de trabajo está dividido en cinco bloques: Evaluación del desempeño del Fobaproa y de las instituciones encargadas de controlar y supervisar su funcionamiento; Revisión del origen y destino global de los recursos y naturaleza de los pasivos; Revisión del costo fiscal; Evaluación de los esquemas de capitalización y saneamiento financiero, así como de control y supervisión en la intervención bancaria; y Análisis de los pasivos susceptibles de convertirse en obligaciones de deuda pública.

RIESGO DE QUIEBRA

Imposible cumplir a los huelguistas: Aeroméxico

*** La aerolínea propone incrementar el salario en 18%, y otros beneficios, más pondría en riesgo las finanzas de la empresa**

SUN

México.- Aeroméxico no puede cumplir las demandas laborales del sindicato de sobrecargos pues de hacerlo estaría en riesgo de ir a la quiebra, advirtió este martes el director general de la empresa, Alfonso Pasquel.

Agregó que el estallamiento de la huelga ha provocado una disminución en el volumen de pasajeros manejados de un 15% -pese a las operaciones normales que permite la requisa-, por el temor de los pasajeros a enfrentar problemas con sus vuelos.

El representante de Aeroméxico explicó que cumplir todas las condiciones interpuestas por la Asociación Sindical de Sobrecargos de Aviación (ASSA) en la revisión contractual, representaría aumentar en 103.3% el costo actual de nómina tabular de la empresa.

En conferencia de prensa, señaló que esto no es posible para la aerolínea ya que desde el año pasado, los costos operativos de la empresa son mayores a sus ingresos.

Tan sólo en el periodo enero-abril de este año, comentó, la brecha entre los costos y los ingresos se ha abierto en términos de dólares en 4.5% en relación con el mismo periodo del año anterior, mientras que los egresos aumentaron 3.65%.

Esta situación ha colocado los costos de operación en niveles de 5.98 centavos de dólar por asiento sobre kilómetro, contra 5.67 por asiento-kilómetro que factura la compañía, aclaró. El directivo reveló que los costos han colocado a Aeroméxico en el lugar número tres, entre las compañías aéreas con mayores costos de operación.

Por ello, es obvio que la empresa no tiene la capacidad económica para dar cumplimiento a las exigencias del sindicato de sobrecargos, ya que no estaría en posibilidades de competir frente al resto de las empresas nacionales y extranjeras que tienen estructuras de costos más eficientes, aseveró.

Ante esta situación, exhortó a que el sindicato de sobrecargos flexibilice su posición para alcanzar pronto un acuerdo que garantice la viabilidad de Aeroméxico.

Expuso que más allá de la propuesta que Aeroméxico hizo de incrementar el salario en 18%; un 2.6% al bono de aterrizaje; un 1% de ayuda para gastos médicos; un 1% de costo por sistema de seis días de trabajo por cuatro de descanso; y 0.6% para remodelación del edificio sindical, no es posible sin poner en riesgo las finanzas de la empresa.

Alfonso Pasquel indicó que el aumento en los salarios y prestaciones de los sobrecargos de 1995 a abril de este año fue de 90.5%, mientras que la inflación en el mismo periodo fue de 79.3%. Esto se traduce en un aumento real de los ingresos de 10.8% en este periodo.

TACOS DE LUJO

COMEN CADA DIA MAS MEXICANOS con los precios a la tortilla recientemente autorizados. Las amas de casa tiene que invertir más del raquítico gasto en el producto, el kilo equivalente a un 10 por ciento de un día de salario mínimo. Foto MERIDIANO/Reuters

UNA MÁS

Pagaremos 400 mdd por el fraude de «El Divino»

*** Dicha cantidad está incluida en el Fobaproa y, por lo tanto, forma parte de los recursos que tendrán que pagar todos los contribuyentes mexicanos**

Por René Villegas
REUTERS

México.- Los mexicanos, la mitad de ellos en la miseria, pagarán los 400 millones de dólares de un fraude perpetrado por un banquero puesto en libertad el lunes, tras ser extraditado de España. La obligación para el pueblo mexicano fue confirmada el martes por el presidente del organismo oficial que supervisa al sistema bancario y financiero del país, Eduardo Fernández.

«Esos 400 millones de dólares forman parte de los créditos que están en el Fobaproa y, por lo tanto, esto forma parte de los recursos que tendrán que pagar todos los contribuyentes», dijo el funcionario.

El presidente de la Comisión Bancaria y de Valores (CNVB) se refirió en una entrevista a préstamos por 400 millones de dólares que el banquero mexicano Angel Rodríguez, ex propietario del poderoso consorcio financiero Banpaís, se concedió a sí mismo en 1995, en un resonante fraude que lo llevó más tarde a huir de México.

Rodríguez, conocido como «El Divino», regresó el lunes de España, cuya justicia lo extraditó tras mantenerlo 22 meses en la cárcel a pedido de México.

Pero el banquero, de 39 años, quedó libre en virtud de amparos legales que obtuvieron sus abogados, apoyados en la legislación mexicana que tipifica los delitos financieros, llamados «de cuello blanco», como «no graves».

«El Divino» está señalado como uno de seis preminentes banqueros prófugos, presos o investigados por la justicia mexicana por su responsabilidad en el mayor saqueo financiero en la historia del país, perpetrado durante los últimos ocho años por un equivalente a 16 mil millones de dólares.

El presidente de la CNBV dijo que los préstamos por 400 millones de dólares que se autoconcedió Rodríguez «están documentados», pero agregó que debido a la forma en que se realizaron las transacciones, «la ley no considera un delito no pagarlos».

Fernández agregó que los 400 millones de dólares son «una porción mínima» de todos los créditos que recibieron «El Divino» y sus familiares del Grupo Banpaís, que en 1995 registró pérdidas por 904 millones de dólares.

NO VIENE SOLA

Salubridad abre las puertas al Viagra

*** La distribución se inició el pasado 25 de mayo a nivel nacional, cien pesos cuesta cada píldora**

UNIVERSAL

México.- La Secretaría de Salud (Ssa) informó ayer martes que otorgó el registro a tres medicamentos que sirven como tratamiento para la enfermedad de disfunción eréctil: Viagra, Muse y Z Max.

A partir de esto lo pueden vender en todo México. Aclaró que los productos sólo pueden ser recetados por médicos especialistas y que hay sanciones en contra de quienes violen esta disposición.

Una vez obtenida la autorización de parte de la Ssa, luego de haber cumplido con los requerimiento de la Ley General de Salud, el laboratorio puede distribuirlo y comercializarlo cuando considere pertinente.

Pero, por lo regular cuando el medicamento es nuevo, se le da un periodo de difusión en el mercado para que tanto distribuidores como médicos lo conozcan.

En el caso específico del Viagra, el laboratorio productor Pfizer informó que la distribución se inició el pasado 25 de mayo a nivel nacional.

Sin embargo, el presidente de la Asociación Nacional de Farmacias de México (Anafarmex), Antonio Pascual Feria, aseguró que este producto no ha sido repartido en las farmacias del valle de México, por lo que lamentó que la apertura comercial la medicina no haya sido ordenada.

La Ssa precisó que el Viagra, Muse -cuyo registro fue otorgado por la Ssa el 6 de mayo- y Z Max sólo se venderán con receta como tratamiento para problemas de disfunción eréctil, bajo prescripción de algún médico especialista y después de un exhaustivo examen clínico. Además, no constituyen en ningún sentido estimulantes sexuales.

Dijo que en el caso específico del Viagra le expidió el registro sanitario 213M98SSA, fabricado por Laboratorios Pfizer S. A. de C. V.

La indicación del producto, desde el punto de vista médico, es para el tratamiento de trastornos de la erección del órgano sexual masculino.

Por su parte, Pfizer desconoció el motivo por el cual el medicamento no ha sido entregado a las farmacias del valle de México, pues ya lo dieron a los distribuidores, aunque aclaró que llegará a todas.

Ingrid Glatt, del área de Asuntos Regulatorios, indicó que no corresponde a Pfizer actuar respecto al mercado negro donde se comercializa el Viagra, pero ese laboratorio no les vendió el producto.

Es más, no saben nada sobre la forma en que el medicamento entró al país, pues la distribución oficial inició apenas el pasado 25 de mayo -luego de que el registro de la Secretaría de Salud fue otorgado el 29 de abril- a nivel nacional, una vez que el laboratorio lo entregó a los distribuidores.

Sobre el costo, agregó que corresponde a otra área. No obstante, el presidente de la Anafarmex informó que el producto cuesta 100 pesos por píldora.

PRESENCIA CONSTRUCTIVA
cmic Cámara Mexicana de la Industria de la Construcción Delegación Nayarit
Año 2 Número 060 Nuestro Lema "Servir al Socio : Nuestra Razón de Ser"

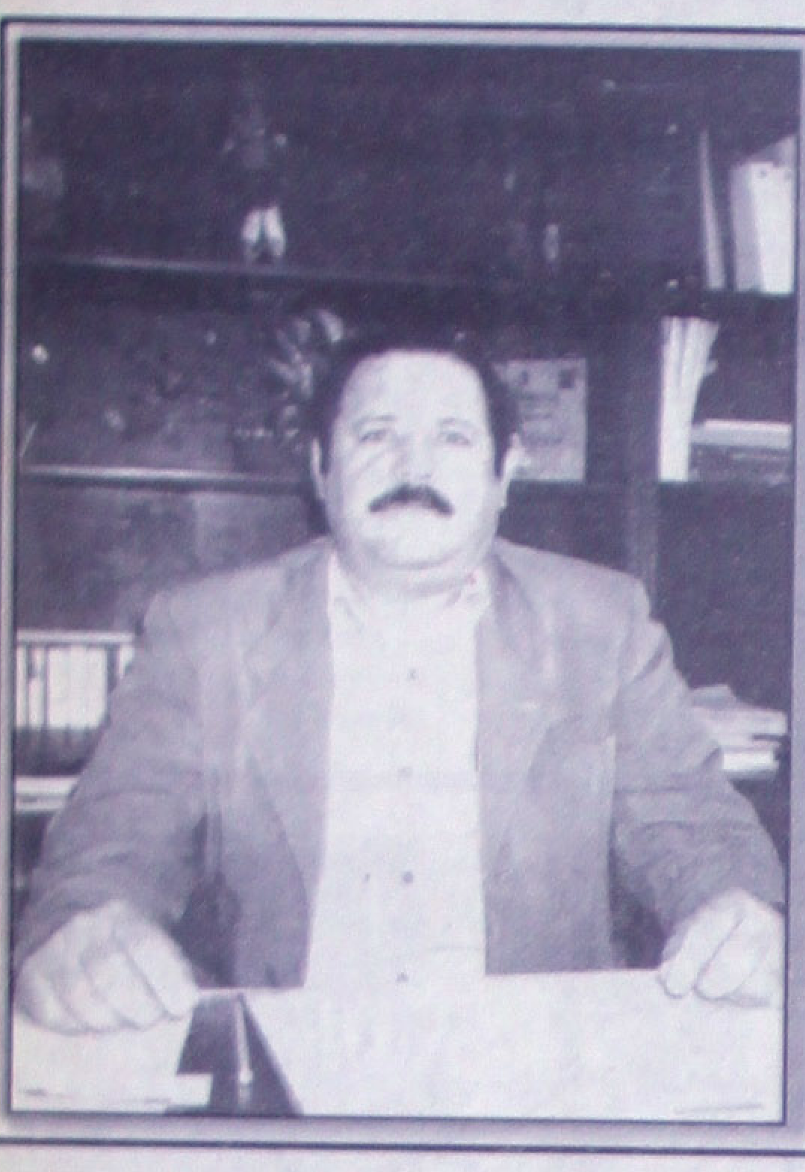

Ingeniero Roberto Olvera Corona

Vicepresidente del área de Afiliación, Mercadotecnia y Servicios

Ingeniero Civil en Desarrollo de la Comunidad

Egresado del Instituto Tecnológico de Tepic

Objetivos:

. promover la afiliación voluntaria CMIC
. supervisar el otorgamiento de servicios al socio
. integrar un plan integral de mercadotecnia
. motivar el uso de las instalaciones físicas de la delegación por el socio activo para actividades empresariales y sociales
. promover productos y servicios de interés a la Industria de la Construcción en Nayarit
. coordinar la promoción comercial de proveedores de la construcción

Como hacer de tu empresa una empresa compet[...]

Diferencias entre una empresa tradicional y una empresa competitiv[a] respecto a la áreas de alta productividad

VISUALIZACION DEL ENTORNO

EMPRESA TRADICIONAL
- Programación de acciones de muy corto plazo
- Desconocimiento de la competencia
- Desconocimiento de oportunidades
- Orientación a un sólo mercado
- Falta de estrategias de promoción y difusión

EMPRESA COMPETITIVA
- Conocimiento de visión, objetivos y metas tangibles
- Conocimiento y comparación de la competencia
- Análisis del comportamiento del mercado (Permanencia y nuevos nichos)
- Estructuración de programa permanente de mercadotecnia

ORGANIZACION

EMPRESA TRADICIONAL
- Dispersión de grupos
- Trabajos individuales y aislados
- Programación discontinua y tendencia a la improvisación
- Estructuras organizacionales desordenadas y deficientes
- Adquisiciones sin programación
- Planes de control y verificación rígidos y obsoletos
- Plan de obra estático e incipiente

EMPRESA COMPETITIVA
- Desarrollo integrado para la cadena productiva con fabricantes y proveedores
- Sustitución de actividades por funciones
- Programación serial: planos, paquetes semanales, gastos y flujo de efectivo
- Organización y coordinación de insumos, procesos y fuentes de trabajo
- Sistema de procuración: bancos materiales, centro de proveedores, materiales misceláneos
- Sistemas de control y verificación de materiales y equipos (Código de barras)
- Estructuración de tiempos por unidad repetitiva de construcción

INFORMACION

EMPRESA TRADICIONAL
- Recopilación manual de la información
- Exceso de documentación por procesar
- Dificultades para aprovechar archivos muertos
- Desconectado de los mercados globales

EMPRESA COMPETITIVA
- Sistemas administrativos integrales de la información
- Integración de sistemas de cómputo adecuados
- Sistemas de lecciones aprendidas
- Sistemas de consulta eficientes y ágiles
- Mecanismos de actualización y retroalimentación

Colaboración especial del Dr. Ing. José Luis Delga[do]
Director de la Fundación de la Industria de la Con[strucción]

Recomendaciones para que no te descalifiquen en los concursos

1.- Adquiere con anticipación el paquete de la obra a la cual pretendes concursar, con el fin de que tengas el tiempo suficiente para preparar tu propuesta

2.- Enterate sobre los lineamientos que marca la Ley de Adquisiciones y Obra Pública

3.- Informate con regularidad de las modificaciones que se publican en el DIARIO OFICIAL DE LA FEDERACION, con relación a la Ley de Obra Pública

4.- Lee detenidamente el pliego de requisitos que te marca la dependencia

5.- Lee atentamente el pliego de requisitos para concursar

6.- Vuelve a leer el pliego de requisitos

7.- No modifiques lo que te marca el pliego de requisitos

8.- No trates de «interpretar» lo que te marca el pliego de requisitos

9.- No te quedes con LA DUDA, pregunta !!!

10.- Con calma, elabora tu presupuesto y reúne toda la documentación necesaria

11.- Firma todos los documentos que se incluyen en tu propuesta, checa que no te falte nada

12.- Aprovecha la ventaja de cerrar con tiempo tu paquete: tendrás tiempo para descansar y si acaso se te olvido algún detalle tendrás tiempo para corregirlo

13.-Toma en cuenta los imprevistos

14.-Confirma la hora y lugar de la apertura

15.-Considera un espacio de tiempo prudente para llegar puntual a la apertura, muchos han perdido la oportunidad por un semáforo descompuesto, exceso de tráfico, el paso de un cortejo fúnebre, o un agente de tránsito que surge justo cuando se ha cometido una infracción.

16.-Antes de entrar al lugar de la apertura, confirma que el paquete que llevas en las manos es el correcto

17.-Si consideras que se esta cometiendo alguna arbitrariedad con tu propuesta, manifiéstalo de inmediato y solicita sea aclarado el problema

18.-Si la falta en tu propuesta es muy evidente, tomalo con calma y razonalo, nadie es inmune a los errores

19.- En caso de que no hayas incurrido en ninguna falta y las razones que te da la dependencia no te convencen, tienes el derecho de inconformarte, según lo marca la Ley de Obras Públicas.

XIII SEMANA CULTURAL DE ARQUITECTURA

CMIC PARTICIPA !!!

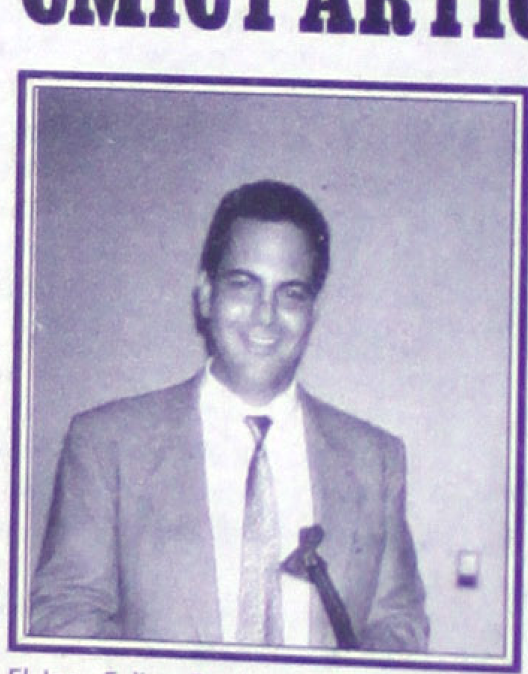

El Ing. Felipe Prado Hopfner sostuvo la conferencia «El Arquitecto como Empresario, Perspectiva 2000» en donde abundó sobre las posibilidades de desarrollo que tiene el egresado de arquitectura en la actualidad y las expectativas reales de éxito al incursionar en el ámbito empresarial.

«Honestidad y capacidad factores importantes en la formación del pro[...] construcción en beneficio de la sociedad» así se manifestó el Ing. Alvaro R[...] presidente de la CMIC en el Foro Abierto denominado «Desarrollo Urban[o...] En la gráfica le acompañan Juan Alfredo Echevarría Ruvalcaba, preside[nte...] de Arquitectura y los demás ponentes del foro, el Ing. Jesús Castillo Sánche[z...] Arq. Renato Caballero Tortoledo, Arquitectura de la Ciudad; Lic. Marco Ant[onio...] Cárdenas, Asesor Mpio. de Tepic; Arq. Refugio Andrade Pontanillo, anfitri[...] de la Academia de Arquitectura y el Ing. Joaquín Medina Subikurski, SO[...]

* Dentro de las mesas redondas impartidas por catedráticos de la Acade[mia de] Arquitectura también participaron estudiantes de la Maestría en Administraci[ón de la] Construcción: los arquitectos Agustín Paredes Flores y Edmundo Ruvalc[aba] Rodríguez en «Visión Empresarial» y el C.P. Mario Javier Vázquez Bañuelos [en «As]pectos Básicos de Proyectos de Inversión»

DIRECTORIO

Comité Directivo CMIC Delegación Nayarit

Presidente
Ing. Alvaro Roberto Luna
Tesorero
Ing. Félix de la Torre Sandoval
Secretario
Ing. Gonzalo Bueno Jaurena
Vicepresidentes
Afiliación, Mercadotcnia y Servicios
Ing. Roberto Olvera Corona
Capacitación
Ing. Salvador Hernández Castrellón
Desarrollo Empresarial
Ing. José Vázquez Calvillo
Fuentes de Trabajo
Arq. Hectór Ceja Torres
Proyectos Técnicos Especiales
Ing. Emilio Espinoza e Hidalgo
Relaciones Institucionales y Gestión
Ing. Maurilio Gutiérrez Ramírez
Gerente
C.P. Hildelisa Valdivia Flores
Coordinación de Difusión
Lic. Maria de Jesús Castro Gil
Diseño
Ing. J. Salvador Alvarado Rivera

Platino 53 Cd. Industrial
C.P. 63173 Tepic, Nayarit
Tels: (01-32) 11-53-10, 94 y 98
e-mail: cnic@foreigner.uan.mx

PRESENCIA CONSTRUCTIVA
medio informativo semanal de la CMIC DELEGACION NAYARIT

CORDIAL INVITACIÓN

Estimado Socio:

Te esperamos este miércoles 3 de Junio a las 18:00 horas en las instalaciones de tu cámara «Auditorio del Constructor CMIC» para llevar a cabo la primera reunión informativa de los tres primeros meses de esta gestión ante el Gremio Constructor en Nayarit.

Es importante tu presencia y tu participación, nos interesa conocer tu opinión e inquietudes tendientes a la UNIDAD y fortalecimiento de nuestro gremio.

Afectuosamente:
Ing. Alvaro Roberto Luna
Presidente del Comité Directivo 1998-2000

APRECIADO SOCIO:

Tu participación es el principal motivador para continuar trabajando en beneficio del sector formal de la construcción en Nayarit. Gracias, atentamente:

Ing. Alvaro Roberto Luna
Presidente

✔Ing. Francisco Aceves Sánchez
✔Ing. Jesús Sojo de la Cruz
✔Ing. Armando García López
✔Ing. Raúl Angeles Ortegón
✔Ing. Manuel Andalón Martínez
✔Ing. César Martínez Murillo
✔Ing. Francisco Magallanes Moreno
✔Ing. Alvaro Beltrán Razura
✔Arq. Luis J. Zepeda Luna
✔Ing. Adahan Casas Rivas

CMIC CUMPLE !!!

DI[F] NAYARI[T]

En el aula magna [...] Nayarit, la CMIC hizo [...] la presidente honora[ria de la] Cruz Roja señora G[...] Torres de Ochoa la [...] correspondiente en fav[or de esta] institución de benefi[cencia] fortaleciendo con su d[...] noble tarea de a[...] necesitado en el mo[mento de] dolor.

Afiliate !!! LA UNIDAD . . . FORTALECE

Sociales

Fotos en 1 hora
DACAREY
Nosotros recogemos y entregamos a domicilio
Zacatecas # 19 Nte. Tepic, Nay
Tel. 12-01-39

na acompañada por su mamá, María del Rosario
e Bishop; y su señora suegra, Ana María Jaime
o.

María Elena rodeada por sus hermanas María del Rosario Bishop de Bernal, la C.P. Gina Bishop de García y Margarita Bishop de Bogarín.

indan un grato baby shower a ría Elena Bishop de Miramontes

MABLE
A
ANO

c.- La joven
María Elena
Miramontes
ntra feliz en
de su espo-
eniero César
ontes Jaime,
cana llegada
eña a su ho-

tan dichoso
e ofrecido un
y shower en
siendo el lu-
unión la resi-
su mamá, la
ñora María
o Monroy de

A este, acudieron familiares y amigas de la futura mamá, sin faltar entre ellas su querida suegra, Ana María Jaime Alta/mirano. En la celebración como es costumbre, se realizaron los infaltables juegos de baby shower, a lo cual siguieron unos ricos bocadillos. Finalmente la amena charla, degustando un rico pastel y después abriendo los regalos de María Elena, llegó el fin de la reunión.

María de Jesús Monroy de Miramontes, la C.P. Paty Peralta Monroy y la C.P. Lili Jaime Altamirano.

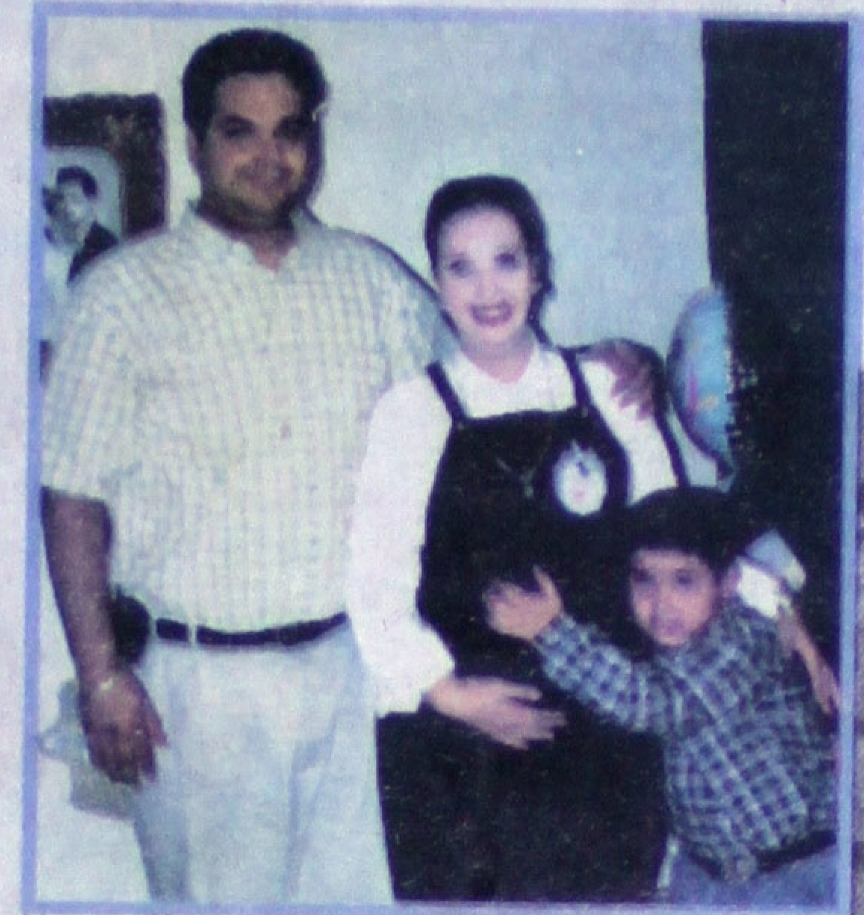

María Elena acompañada por su esposo, el ingeniero César M. Miramontes Jaime y su hijo César Raúl Miramontes Bishop.

Será niño el bebe de María Elena Bishop de Miramontes. (Fotos: AMABLE VIOLETA)

po su unión matrimonial, Julio Cesar Sanjuan Rojas y Rocío
arena. (Fotos: AMABLE VIOLETA)

Contrajeron Matrimonio

Julio César y Rocío Anel

Por: AMABLE VIOLETA
MERIDIANO

Tepic.- Ante el beneplácito de familiares y amigos, el joven Julio Cesar Sanjuan Rojas y la señorita Rocío Anel Camarena Correa decidieron unir sus destinos por medio del matrimonio.

La noche del pasado sábado 30 de mayo en el Templo del Señor del Consuelo, en esta ciudad.

Rocío Anel es hija del señor José Camarena Suárez y Soyla Correa Manjarrez; así como el señor Salvador Sanjuan y su esposa María Luisa Rojas de Sanjuan son los papás del novio.

Para la importante ceremonia, los familiares de los contrayentes se trasladaron de diferentes partes de la república para poder desear a los recién casados un futuro lleno de alegría y éxito.

Por último diremos que Julio Cesar y Rocío Anel, al día siguiente de su boda partieron de luna de miel a las cabañas de Mazamitlá.

¡felicidades!

El señor Salvador Sanjuan y su esposa María Luisa Rojas de Sanjuan, papás del novio.

El señor José Camarena Suárez y su esposa Soyla Correa Manjarrez de Suárez, papás de la novia.

José Trinidad Rosas y su esposa Ernestina Zapata de Rosas,
e matrimonio.

El señor Oscar Padilla y Ruth Abhigail Correa de Padilla, padrinos de lazo.

Yoseline Sanjuan, Ana Luisa González Ramos, Rayo, Sayonara González Ramos e Iris Madrigal Correa, madrinas de los contrayentes.

DISEÑO: IMELDA RAMIREZ

SOCIALES

Bodas de Oro

Loreto - Bueno

Cincuenta años de matrimonio de don Luis Loreto y Andrea Bueno de Loreto. (FOTOS: MONICA TREVIÑO)

Por MONICA TREVIÑO
MERIDIANO

Tepic.- Cincuenta años, toda una vida llena de vivencias buenas y malas, pero siempre compartiendo un gran amor que les ha permitido cumplir sus bodas de oro al matrimonio compuesto por el señor Luis Loreto y su esposa Andrea Bueno de Loreto, quienes tuvieron la dicha de procrear un hijo y la bendición de diez nietos.

Por todo ello, el pasado sábado 30 de mayo ante el altar de la iglesia de Nuestra señora del Carmen se presentó la pareja para ofrecer gracias a Dios por permitirles tener una vida plena, llena de amor y sobre todo únidos, y así una vez más como hace cincuenta años reafirmas sus votos matrimoniales.

Los padrinos de la pareja fueron el Alcalde de Tepic, Félix Torres Haro y su apreciable esposa Virginia Hernández de Torres, quienes al igual que familiares y amigos gustosos acudieron a tan significativa ceremonia y ser partícipes de la alegría del matrimonio Loreto - Bueno.

¡ felicidades !

Félix Torres Haro y Virginia Hernández de Torres, padrinos de los contrayentes.

¡Feliz Cumpleaños¡

Angelical el pequeño Fausto López Cruz, quien cumple un año el día de miércoles 3 de junio; sus papás Juanita López y Fausto E. Cruz y sus fa res le desean un día lleno de alegría y de enormes sorpresas. ¡Felicida

Hotel San Jorge

Su Hogar en Tepic

Viva la tradicional hospitalidad de el

Hotel San Jorge

En el corazón de la ciudad y con la mejor ubicación cerca de los centros financieros

Le ofrece

¡Habitaciones de Paquete!

Paquetes promocionales a grupos y Agentes de Ventas

Paquetes comisionables a agencias de viajes y le invita a pasar un rato agradable en su

La troje
RESTAURANTE Y BAR

y en su Bar "La Herradura"

Puebla 211 Norte
Tepic, Nayarit
C.P. 6300
Teléfono y Fax 01 (32)

12 13-24
12-60
17-09
17-55
17-95

Horóscopos

ARIES: No prodigue sus dádivas. Hasta la generosidad debe administrarse. Usted se encuentra en una posición envidiable pero debe evitar sentirse culpable por ello. Por el contrario, dese los "lujos" que le permite su conciencia y el círculo social en que se mueve.
Número astrológico de suerte: 853.
Perspectivas financieras: buenas.
Signo compatible: Acuario.

TAURO: Su deseo de aprender puede llevarlo a extremos peligrosos, como esos insectos que se in cineran al acercarse a la luz. Pase por alto el hecho de que usted no sabe todo lo que necesita y tenga paciencia. Piense que el proceso educativo es interminable. Tal vez así pueda escapar a sus obsesiones.
Número astrológico de suerte: 356.
Perspectivas financieras: regulares.
Signo compatible: Capricornio.

GEMINIS: La calma será recompensada con los éxitos. Es bueno que sepa cuando se ha terminado la buena suerte. La realidad permite tantos accercamientos como es posible imaginarse. Deje el camino del azar y pruebe ahora una vía mas cercana al análisis científico.
Número astrológico de suerte: 454.
Perspectivas financieras: malas.
Signo compatible: Acuario.

CANCER: No vacile en sus d ecisiones. Nunca es posible saberlo todo, pero ya ha oído lo suficiente de la historia que lo acongoja. Esta no es la hora de paciencia sino de acción con aquéllos que esperan demasiado. La noche lo premiará con un goce inesperado.
Número astrológico de suerte: 438.
Perspectivas financieras: buenas.
Signo compatible: Piscis.

LEO: Deje que los que tienen el conocimiento y la capacidad le enseñen cosas que usted no sabe. Aunque colocarse en el papel de alumno tal vez hiera su orgullo, en lo más profundo de su ser hay mucha sed de conocimiento. Sus instintos no lo decepcionarán en las horas de la noche.
Número astrológico de suerte: 647.
Perspectivas financieras: regulares.
Signo compatible: Tauro.

VIRGO: Tal vez se sienta un poco melancólico, pero recuerde que antes del amanecer siempre hay oscuridad. Ya que está en plan de castigarse por sus errores pasados, recuerde sus logros positivos y su talento. No es necesario remediar nada, ya que usted no ha hecho nada malo.
Número astrológico de suerte: 868.
Perspectivas financieras: riesgosas.
Signo compatible: Aries.

LIBRA: Los excesos y las exageraciones son las p las actividades de hoy. Es imp ortante que diferen hechos y los ideales, especialmente en lo que se re logros del pasado. Desviarse de cualquier modo de puede arruinar su reputación.
Número astrológico de suerte: 765.
Perspectivas financieras: buenaas.
Signo compatible: Virgo.

ESCORPION: Usted se percata de lo importan presentar sus habilidades en forma escueta. Por su méritos, podrá hacer un plan y encontrar los recurso rios que le permitan correr un riesgo calculado que l excelentes resultados en el futuro.
Número astrológico de suerte: 587.
Perspectivas financieras: muy buenas.
Signo compatible: Libra.

SAGITARIO: Tenga especial cuidado cuando viaj una actividad que le exija mucho esfuerzo físico. A nuevo programa de ejercicios es beneficioso, lo más ble es un examen médico. En la tarde, tómese un antes de realizar una tarea que requiere de su aten streza.
Número astrológico de suerte: 648.
Perspectivas financieras: malas.
Signo compatible: Escorpión.

CAPRICORNIO: Sus preocupaciones por su salud importante hoy. Tal vez recuerde el buen estado usted tuvo en el pasado, pero sin hacer ejercicio consistente las cosas son totalmente distintas. Se consigo mismo y trabaje para lograr su fortaleza pa te. **Número astrológico de suerte: 768.**
Perspectivas financieras : malas.
Signo compatible: Aries.

ACUARIO: Cuando conoce a alguien que comparte cias y objetivos a largo plazo, existe el potencial relación ventajosa a nivel personal o de negocios. U no lo beneficia para nada, por lo tanto trabaje de sistema para lograr el cambio positivo que busca.
Número astrológico de suerte: 758.
Perspectivas financieras: muy buenas.
Signo compatible: Tauro.

PISCIS: Cuando se sienta limitado po r las actitudes una organización o un individuo poderoso, cont enfoque que le permite hacer bien en un ambiente honesto. Los chicos o alguna diversión infantil alegría que restablecerá su buena actitu d en la n
Número astrológico de suerte: 764.
Perspectivas financieras: regulares.
Signo compatible: Aries.

Martha Patricia y Alonso inician felices su vida matrimonial. (Fotos: MONICA TREVIÑO).

En los Sagrados Corazones

Patricia y Alonso celebran su unión matrimonio

Por: MONICA TREVIÑO
MERIDIANO

Tepic.- Seguros de su amor, se presentaron ante el altar de la iglesia de los Sagrados Corazones de Jesús y María, la joven pareja formada por la señorita Martha Patricia García Contreras y el licenciado Alonso Hernández Plantillas, quienes teniendo de testigo a Dios, juraron amarse y respetarse toda la vida.

Patricia y Alonso son hijos de Roberto García Cervantes, María de la Paz Contreras de García, Antonio Hernández de la O (de grata memoria) y Esthela Plantillas Rodríguez, respectivamente.

Fungieron como padrinos del enlace, los señores José A. Ledesma y Graciela Contreras de Ledesma por una parte, y por la otra el licenciado José Luis Flores de los Angeles y su esposa Maricarmen Espinoza de Flores.

El sacerdote Pablo Maciel Villarreal les dedicó un hermoso fervorín sobre el paso tan importante en su vida en común, que comenzaba con la realización de su matrimonio. Terminada la misa de esponsales, los recién casados fueron felicitados por sus invitados al salir de la iglesia, para acompañarlos minutos mas tarde en el ágape nupcial que se ofreció en conocido salón de eventos. **¡ felicidades!**

Licenciado Juan Manuel Treviño Alfaro y Aydeé Ramírez de Treviño, padrinos de anillos.

Licenciado José Luis Flores de los Angeles y Maricarmen Espinoza de Flores.

Los padres del novio vieron felices la unión de la pareja.

María Fernanda Ibarra Ramírez fue bautizada. (FOTOS: MONICA TREVIÑO).

Bautizo de María Fernanda

Por MONICA TREVIÑO
MERIDIANO

Tepic.- La pequeña María Fernanda Ibarra Ramírez fue bautizada bajo la fe cristiana el pasado sábado 30 de mayo en la capilla de Santa Rita de Casia en punto de las once del día, encargándose de vertir las aguas del bautismo el sacerdote Eduardo Sosa. Los papás de María Fernanda son el señor Reynaldo Ibarra y Paty Ramírez de Ibarra, y sus padrinos fueron Liliana y Guillermo Ibarra. Durante la ceremonia estuvieron presentes y felices sus abuelos Agustín Ramírez, María de la Luz Bueno de Ramírez, Reynaldo Ibarra y Rosalba Sánchez de Ibarra.

Agustín Ramírez, María de la Luz Bueno de Ramírez, Reynaldo Ibarra y Rosalba sánchez de Ibarra, abuelos de la pequeña bautizada.

...o Ibarra
...z Paty
de Ibarra,
...e Mary Fer.

Quieres volar con Nosotros...
Aero California

Solicita
Sobrecargos

REQUISITOS:

* Edad de 18 a 23 años.
* Estatura Mínima sin calzado de 1.60 mts.
* Solteras
* Excelente presentación.
* Disponibilidad de radicar en la ciudad de La Paz, B.C.S.

NO SE REQUIERE CAPACITACION PREVIA COMO SOBRECARGO, YA QUE AERO CALIFORNIA LA PROPORCIONA SIN COSTO

Interesadas favor de presentarse con curriculum vitae ó solicitud de empleo y fotografía en:

DURANGO # 6 SUR
EN TEPIC, NAY

El día 10 de Junio de 09:00 a 13:00 y de 15:00 a18:00 Hrs. (UNICO DIA)

Carlos Cuevas
Serenata

Dedicado especialmente para ti . . .

Acompañado de la Versatilidad del Comediante
Victor Padilla

En el lugar de mayor prestigio

FIESTA TEPIC
HOTEL

Presentación
20 de Junio

Informes y Ventas
11.58.00
11.50.00
Ext.1442,
1443, 1402

ENHORABUENA

Por cada $ 600.00 de compra
en mercancía de la línea Levi's,®
llévate un reloj Levi's®
con valor de $ 590.00
por sólo **$ 100.00**

Limitado a 500 piezas

de TODO CORAZÓN para PAPÁ

JUVENILES/CABALLEROS

Cliente Consentido

Recuerde que con el programa Cliente *Consentido* acumula puntos

Fábricas de Francia

Es tu moda de ser

Ventas por Teléfono en el D.F. 531•54•65 Int. de la Rep. 01•800•90•615•00 www.liverpool.com

SEMIFINALES

FALTAN 7 DÍAS
Miércoles 3 de Junio de 1998
Diseño: Antonio Durán

MIERCOLES
Deportivo

Oteo, 'Tilón' y Romario, están fuera del Mundial

Lapuente "depura" la lista y escoge a sus 22 jugadores

El mediocampista Paulo César Chávez y el defensa David Oteo quedaron fuera de la lista oficial de los 22 jugadores de la Selección mexicana de futbol que disputará el Mundial Francia-98, dio a conocer hoy el técnico nacional Manuel Lapuente.

Chávez no pudo destacar con el conjunto mexicano durante los partidos de preparación en la gira por Europa, mientras el volante Jesús Arellano, quien vino de menos a más, se ganó el sitio en la relación definitiva.

Durante la etapa de preparación del Tricolor por el Continente Europeo, la cual terminará este miércoles con un juego amistoso ante Arabia Saudita, Paulo César tuvo poca participación, siendo regularmente incluido como jugador de relevo.

La salida del defensa David Oteo fue un mero trámite, en virtud de de las diversas lesiones que sufrió en la etapa de preparación en México y en la gira, las cuales no pudo superar a tiempo y que le marginan de la Copa del Mundo.

En realidad, Oteo nunca pudo tener continuidad y, pese a cumplir en sus actuaciones como titular, se optó por dejarlo fuera del equipo para evitar una nueva lesión que dejara en desventaja al conjunto mexicano.

De tal forma, los 22 seleccionados que eligió Manuel Lapuente son Jorge Campos Navarrete, Javier Osvaldo Sánchez Ibarra y Oscar Pérez Rojas, mientras en la defensa figuran Pável Pardo Segura, Isaac Terrazas, Duilio Davino, Claudio Suárez Sánchez, Joel Sánchez Ramos y Salvador Carmona Alvarez.

En el medio campo jugarán Alberto García Aspe Mena, Marcelino Bernal, Germán Villa Castañeda, Braulio Luna Guzmán, José Jaime Ordiales Domínguez, Jesús Ramón Ramírez Ceseña y Raúl Rodrigo Lara.

Y al ataque están Cuauhtémoc Blanco Bravo, Juan Francisco Palencia Hernández, Luis Arturo Hernández Carreón, Luis García Postigo, Ricardo Peláez Linares y José de Jesús Arellano Alcocer.

Durante la conferencia donde se dio a conocer la salida del astro brasileño. Romario no pudo contener las lágrimas y no podrá jugar el mundial de Francia 1998 que el día 10 de junio se inaugura con el encuentro Brasil Vs. Escocia. Reuters.

Romario de Souza Faria será sustituido por Emerson Pereira

El técnico Mario Jorge Lobo Zagallo anunció hoy en forma oficial, la salida del delantero Romario de Souza Faria de la Selección Brasileña de futbol que jugará en Francia 1998.

Durante una conferencia de prensa realizada hoy en el Castillo de la Grande Romaine, en Lesigny, sede del conjunto amazónico, Zagallo dijo que la decisión de excluir al veterano delantero se tomó durante una reunión celebrada la víspera.

En dicha reunión, la Comisión Técnica (CT) del "scratch du oro" recibió un informe detallado del médico del equipo, Lidio Toledo, quien dijo que antes del viaje a España el viernes pasado para enfrentar al Athletic de Bilbao, estaban seguros de la recuperación del delantero.

La CT está integrada por el técnico Zagallo, el coordinador técnico Arthur Antunes Coimbra "Zico", el mismo Toledo y los preparadores físicos Paulo Paixao y Marcos Mour Teixeira.

Sin embargo, al día siguiente del encuentro, que terminó empatado a un gol, el fisioterapeuta Claudionor Delgado llamó al técnico para informarle que Romario se resintió de la lesión en la pantorrilla derecha, que sufrió el pasado 7 de mayo en un cotejo de la Liga Brasileña.

El lunes, el delantero de 32 años se sometió a un análisis por resonancia magnética, y también fue revisado por médicos locales expertos en la materia, quienes dijeron que este tipo de heridas parecen sanar y semanas después vuelven a causar molestias.

Esta es la razón por la que la CT decidió excluir a Romario, afirmó Zagallo, "esperamos hasta la fecha límite para la inscripción de los 22 definitivos, le dimos todas las oportunidades para recuperarse", agregó.

Esta misma lesión fue la que marginó al también delantero del club brasileño Flamengo de los entrenamientos en Teresópolis (a 80 kilómetros de Río de Janeiro) y limitó su participación en los realizados en esta localidad francesa.

Romario asistió cinco minutos a la conferencia donde se anunció su exclusión del equipo; lo único que dijo durante la reunión fue que está seguro de que "hay mucha gente feliz con mi descarte, con mi salida del equipo".

De haberse recuperado, el jugador habría jugado su tercer Mundial consecutivo, luego de Italia-90 y Estados Unidos-94, donde obtuvo el título de goleo individual, con 11, y el tetracampeonato para la "verde amarella".

En su lugar, el veterano seleccionador amazónico convocó al mediocampista Emerson Pereira, de 22 años, quien en la actualidad juega con el Bayer Leverkussen de la Primera División alemana, y deberá integrarse al equipo a más tardar este miércoles.

GRANDES LIGAS

OTRO REVÉS PARA LOS ROCKIES, 4-6 CON ARIZONA

Castilla consiguió su vigésimo "vuelabardas"

Un cuadrangular del receptor Kelly Stinnett en el octavo episodio sin gente en los senderos permitió a la novena de Diamantes de Arizona derrotar a Rockies de Colorado por pizarra de 6-4, en el beisbol de las Grandes Ligas.

En este partido, el tercera base mexicano Vinicio Castilla conectó su vigésimo cuadrangular de la campaña, cuando en la novena entrada se voló la barda con dos compañeros en los senderos.

Además, su compañero Dante Bichette también conectó tablazo de cuatro esquinas, éste en el primer inning sin gente en base.

El triunfo se le apuntó a Andy Benes (4-5), quien necesitó del séptimo salvamento de Gregg Olson, mientras que la derrota se le cargó a Daryl Kile (5-7).

Arizona	003	100	011-- 6 9 0
Colorado	100	000	003-- 4 7 2

Kelly Stinnet de los Diamantes de Arizona es puesto fuera por el shorstop Neifi Perez de los Rockies de Colorado. Pese al cuadrangular que anotó Vinicio Castilla con dos hombres en base, Colorado no pudo alzarse con la victoria y fueron superadospor los Diamantes 6 carreras contyra 4. Reuters

Se repite la historia: Los mismos a la final de la NBA

Por octava ocasión en la historia de las finales de la sociación Nacional de Baloncesto (NBA), los mismos equipos disputan por segundo año consecutivo la serie por el título de esta liga.

Cuando Jazz de Utah, y Toros de Chicago inicien a partir de este miércoles en Sal Lake City la serie en busca del cetro de la NBA, escenificarán algo que desde la campaña 1984-85 no se daba, una reedición de la final de la serie del año anterior.

Los equipos que más han dominado este tipo de confrontaciones han sido los conjuntos de Celtics de Boston y Lakers de Los Angeles, pues tan sólo ellos ha repetido finales en cuatro ocasiones y en esos ocho duelos, en siete el triunfo ha correspondido a Celtics.

La primera ocasión en la que dos cuadro llegaron dos años seguidos a la final fue cuando Celtics de Boston y Halcones de San Luis escenificaron las series por el título en los años de 1960 y 1961. En ambas ocasiones, el triunfo fue para Boston al adjundicarse dichas series cuatro juegos a tres y cuatro a uno, de manera respectiva. Luego Celtics y Lakers se verían las caras en tres oportunidades seguidas, en 1962 y 1963, y el conjunto de Celtics dominó en ambas ocasiones por 4-3 y 4-2, en ese orden. Estas dos quintetas repetirían sus duelos en 1965 y 1966 y de nuevo ambos títulos fueron para Boston al ganar ésas series por 4-1 y 4-3.

La última ocasión en la década de los 60 en que Boston y Los Angeles se enfrentarían en dos series seguidas por el campoenato sería en los años de 1968 y 1969, y Celtics mantuvo la hegemonía sobre el cuadro californiano al vencer en ambas ocasiones por 4 juegos a 2 y 4 a 3.

Después habría un breve receso en este tipo de duelos, pero de nueva cuenta al inicio de los setenta, (1972-1973) Lakers de Los Angeles y Nicks de Nueva York se midieron por el título, y en esta ocasión hubo división de honores, en el 72 Lakers ganó la serie 4-1 y al año siguiente Knicks tomaría revancha al ganar por idéntico marcador.

El italiano Marco Pantani asumió el martes el liderato del Giro de Italia tras llegar en segunda posición, detrás de su compatriota Giuseppe Guerini, en una pesada etapa de montaña. El colombiano Chepe González llegó tercero, dos minutos y dos segundos detrás de los italianos al concluir la etapa 17 del Giro, con un recorrido de 217 kilómetros desde la ciudad de Asiago. El suizo Alex Zuelle, que tenía la camiseta rosada de líder, llegó más de cuatro minutos y medio detrás de Pantani, con lo que perdió la posición de privilegio.

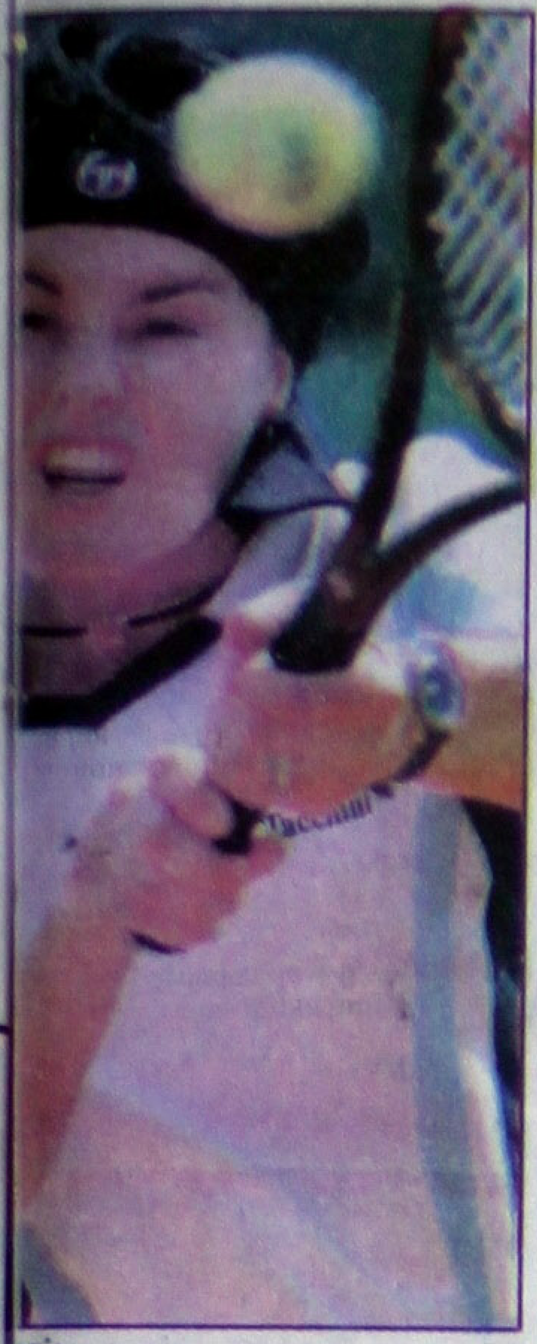

...ngis.

...chez.

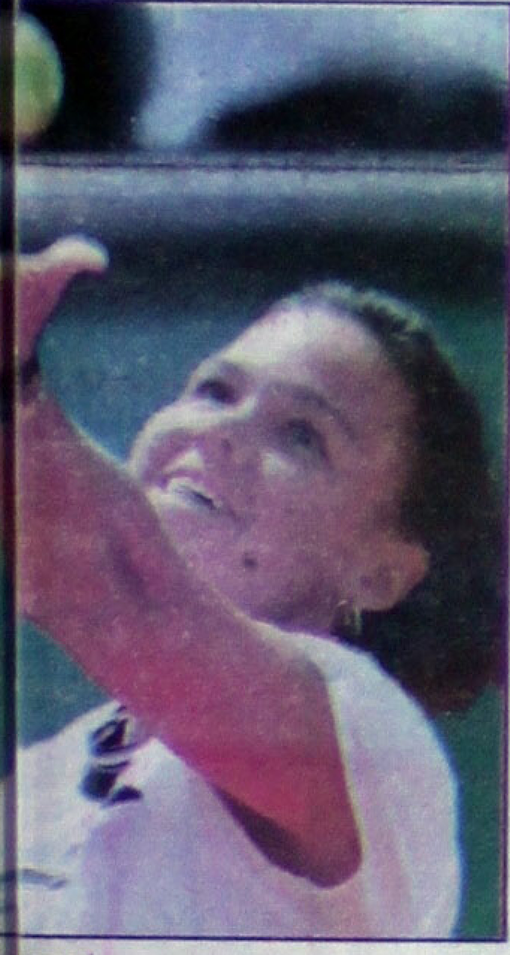

...enport.

...ngis Vs. ...nica Seles ...ánchez Vs. ...venport

...za Martina Hingis enfrentará a la ...e Monica Seles, mientras la espa... Sánchez hará lo propio con la ...e Lindsay Davenport, en las semi... ...ierto francés de tenis que se juga...

... máxima favorita, continuó el ca... su primer título de Roland Garros ...iempo, cobró venganza sobre una ...peligrosas rivales en los últimos ...adunidense Venus Williams (8). ...uentro de una hora y 51 minutos, ... impuso a la norteamericana por ...lo que enfrentará en semifinales a ... (6), quien este martes eliminó a la ...ovotna (3).

...dora de origen serbio y tres veces ... certamen francés, se recuperó de ...r set y consiguió una importante ... Novotna con parciales de 4-6, 6-

...a parte, Davenport (2) avanzó a la ...finales al vencer a la campeona en ...nd Garros, la croata Iva Majoli

...port, que el lunes cumplirá 22 años, ...sets y una hora con 51 minutos de ...perar a Majoli, por 6-1, 5-7 y 6-3, ...en la siguiente vuelta a Sánchez

...ica (4), batalló durante una hora y ...para vencer a la suiza Patty ...en pese a perder el primer set en ...dente (6-2) se repuso y ganó el ...nuerte súbita 6-7 (5/7), pero se ...dió el tercero por 6-0.

... la octava ocasión en que Sánchez ...sifica a las semifinales del certa... ...unda prueba de Grand Slam, en ...e ha participado en él.

...dos de cuartos de final del Abier... dotado con 8.4 millones de dóla...s, en individual femenil:

UN SUEÑO HECHO REALIDAD

Mañana se inaugura la Pista Olímpic

***En histórico acto estarán presentes Ochoa Zaragoza, Sisneaga Campbell y Rivera Domínguez, gobernador, titular de la CONADE y rector universitario, respectivamente**

Por Arturo L. Jáuregui
MERIDIANO

Tepic.- El gobierno del estado, la universidad Autónoma de Nayarit (UAN) y la Comisión Nacional del Deporte (CONADE), hacen una cordial invitación a los medios de información, deportistas y población en general a la inauguración de la Pista Olímpica Estatal de Atletismo, que será el próximo lunes en punto de las 9:00 horas.

Esta obra, será una de las más completas a nivel estado, pues ya que cuenta con una infraestructura elaborada milimetricamente para un desarrollo en el deporte, el cual podrá tener las condiciones para contar con la competitividad en el ámbito nacional, siendo así una ventaja para los atletas nayaritas.

Además, la ubicación de este óvalo se encuentra dentro del Campus Universitario, donde estarán presentes el gobernador Rigoberto Ochoa Zaragoza, el rector Alberto Rivera Domínguez, y el presidente de la CONADE, Ivar Sisneaga Campbell, quienes realizarán formalmente la declaración inaugural y el encendido del fuego Olímpico.

Para un mejor realce del evento, se realizará el disparo de inicial de la primera prueba oficial en la Pista Olímpica, además de diversas competencias de atletismo en diferentes categorías, con lo que se presenciará un acto para la historia del Deporte en Nayarit.

Asimismo, se darán cita los mejores atletas nayaritas a nivel nacional e internacional, los cuales tendrán participación en justas deportivas, donde se espera ver también a la atleta de Nayarit, Yaeli Jazmín Najar Sánchez quien es tres veces bicampeona de los juegos olímpicos juveniles.

Cabe señalar que el acto reviste especial importancia, porque la respuesta del gobierno a la importante participación que deportistas nayaritas han y tienen en estos momentos dentro del medio nacional.

El construir la Pista Olímpica de Atletismo del Estado, fue una promesa del gobernador Ochoa Zaragoza, brindada al titular de la CONADE, Sisneaga Campbell, esto durante la entrega del Premio Estatal del Deporte en el mes de noviembre de 1996, la cual se hace realidad este jueves donde se espera a todas las personas.

EL GOBERNADOR DEL ESTADO, Rigoberto Ochoa Zaragoza dio la formal inauguración del II Congreso Regional C

CON LA PRESENCIA DE 18 ESTADOS

El II Congreso Regional de CONDEBA '98 da inicio

*** "La política divide, el deporte unifica": Rigoberto Ochoa Zaragoza**

Por Jesús Lemus
MERIDIANO

Ante la gran asistencia de maestros y licenciados en educación física de 18 estado de la república se llevó a cabo la inauguración del II Congreso Regional Condeba `98 estando presentes el ciudadano Rigoberto Ochoa Zaragoza Gobernador constitucional del Estado de Nayarit.

Asimismo, José Manual Rivas Allende, presidente del H. Congreso del Estado; José Luis García Basulto presidente del H. Tribunal de Justicia; el General de Brigada Miguel Estrada Martínez comandante de la XIII zona militar, Rosa Liliana Patiño Bustamante en representación del Alcalde de Tepic José Félix Torres Haro, entre otros, estuvieron presentes en el acto importante para la educación física.

Para iniciar, se realizaron los honores a la bandera, posteriormente se dio la bienvenida por el profesor Neftalí Castillón Valencia, quien expresó que este importante evento es esencial para todos los maestros de educación física en la que deberá existir una superación en bienestar a nuestras juventudes y que es el momento de quitar pobrezas, porque esta palabra es ausencia de participación.

Además, es ausencia de cultura física y de iniciativa política, pero sobre todo este importante evento debe ser completa para el maestro y de una auténtica educación.

Una educación que lleve a los niños y jóvenes a tener un ideal en la vida, de la que se permitan guiar y sobresalir en el año dos mil, donde se fortalezcan nuestras generaciones y lleve a una cultura superior dentro de la educación física, esa es la mejore estrategia que deben llevar con una gran filosofía todos los maestros en su educación deportiva.

El representante de la Conade, también dio la más cordial bienvenida en nombre del Ivar Sisneaga Campbell y expresó que el llevar este importante evento es posible construir la base filosófica y que debe poseer el maestro de educación física para hacer mejor su trabajo, por la supremacía académica, y llevarlo siempre en la vida profesional.

El Gobernador del Estado, Ochoa Zaragoza expresó a los cientos de maestros en educación física que estuvieron presentes, que para el gobierno y el pueblo de Nayarit resulta muy honroso de ser los anfitriones para llevar a cabo este evento importante el cual nos sentimos muy satisfechos y damos la bienvenida a todos los participantes del deporte.

Es un evento en la que habrá de elevar la calidad del deporte, de evitar mayores pobrezas, de llevar las necesidades de la educación en los regiones apartadas de nuestras sociedad, aunque a veces se nos critican por seguir construyendo más canchas, sin saber que allí se reúnen las comunidades, allí llevan sus eventos deportivos, allí se llevan los honores a nuestra bandera.

La política divide, pero el deporte unifica y el gobierno se esfuerza por aumentar la cultura deportiva de los pueblos. El Gobernador finalmente dio la inauguración declaratoria de este II Congreso Regional Condeba `98.

LOS MAESTROS EN EDUCACIÓN FÍSICA, se dieron cita en el Teatro del IMSS de más de 18 estado de la república, y están participando dentro de este importante evento.

NEFTALÍ CASTILLÓN VALENCIA, quien es director de la SEP dio la bienvenida a conferencistas y participantes de este II Congreso Regional CONDEBA `98.(FOTOS: MERIDIANO/J. Lemus)

LOS VETERANOS EN ACCIÓN

Inicia Campeonato Estatal de Front

***Este campeonato se efectuará en la Alameda Central el sábado en punto de las 9:00 horas *La finalidad de este evento es el seleccionar una pareja por categoría para el Campeonato Nacional de Veteranos**

Por Arturo L. Jáuregui
MERIDIANO

Tepic.- El club deportivo de Frontenis Alameda, realizará el próximo sábado 6 del mes en curso el Campeonato Estatal en la categoría de veteranos en la cancha uno dando inicio en punto de las 9:00 horas, siendo este un nuevo evento para la constancia y fomento de este deporte.

Este evento deportivo, se efectuará con el propósito de seleccionar una pareja por cada una de las categorías, las cuales representarán al estado de Nayarit en el Campeonato Nacional de Frontenis en la Categoría de Veteranos, a celebrarse el 11 de julio del año en curso.

En este, participarán tanto la rama varonil como femenil en la modalidad de singles y dobles, para las cuales deberán presentar como requisito en su inscripción copia de cata de nacimiento y credencial con fotografía, para con ello comprob que exige la categoría de veteran

Para el día viernes 5 del me se efectuará la reunión previa en las 18:00 horas (6:00 de la tarde realizará en las instalaciones del Alameda, el cual se ubica entre Abasolo, donde se dejará en cla eliminatoria será doble.

De acuerdo a la Federación de Frontón (FMF), se llevará a ca bra, además de que se utilizarán competencia bolas chica oficial 201 regirá el reglamento de la misma f

En cuanto al juez principal, el licenciado Marco Antonio Reyes y aparte los que designe el comité dor de corta, larga y de línea, regirán conforme a la federación como en todos los casos, será ina

Por otra parte, en caso subsedes serán decididas por el ganizador, pero cabe mencionar q ticipantes deberán presentarse lón corto y playera con cuello, y previstos serán resueltos por el co nizador, el director del torneo o el cipal.

Las categorías participant que a continuación aparecen:

Categoría	Edad
Veteranos "A"	41 años y m
Veteranos "B"	46 años y m
Veteranos "C"	51 años y m

PROGRAMA:

Viernes 5

12:00 hrs. Conferencia de prensa Hotel Fiesta Tepic
18:00 hrs. Desfile de embarcaciones y pilotos por las principales calles de la ciudad

Sábado 6

10:00 hrs. Apertura de la pista (Tepetiltic) para prueba de pilotos
12:00 a 15:30 Inician competencias

Domingo 7

10:00 hrs. Apertura de la pista (Tepetiltic) para prueba de pilotos
12:00 a 16:30 Inician competencias
17:00 hrs. Premiación

Venta de boletos del evento:

Depósitos SIX SOL
Deportes Lecheras
Drink in car
Deportes Ureña

Costos boletos

$20.00 adultos
$5.00 niños

XX NAUTICOPA
CARRERAS PROFESIONALES DE LANCHAS
FÓRMULA T-1

Sager

Salida de camiones públicos des
9:00 a.m. en Parque Mololoa, La
Aeropuerto Viejo y Estadios

Valor del pasaje

$35.00 (ida y vuelta

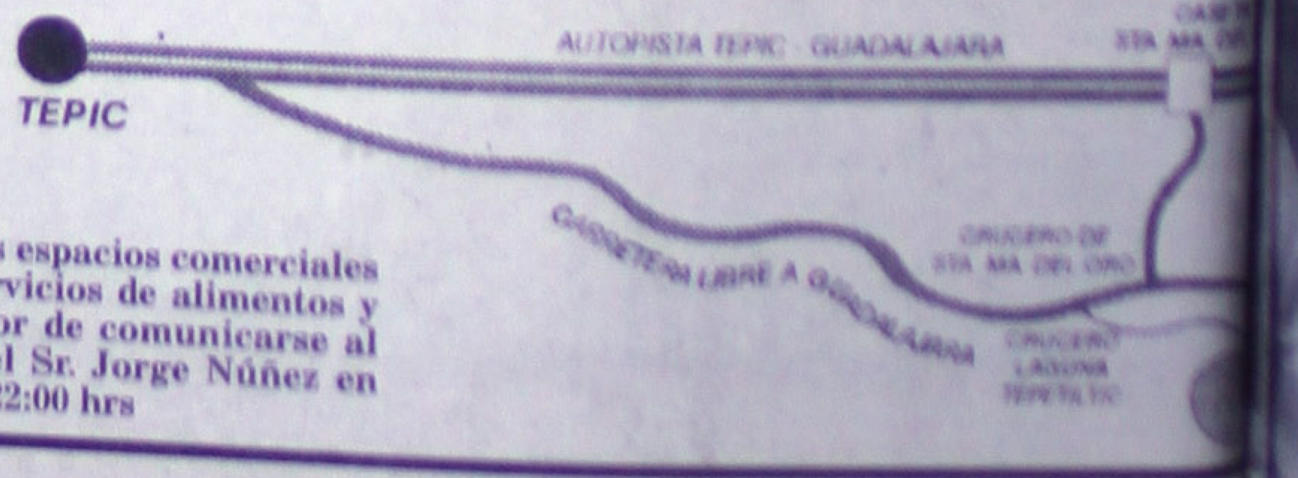

AVISO:
Para información de los espacios comerciales para prestadores de servicios de alimentos y para exhibiciones, favor de comunicarse al teléfono 14-67-67 con el Sr. Jorge Núñez en horario de 10:00 a.m. a 22:00 hrs

GUENSES DORADOS

egresaron cargados de medallas

...a de tiro, que regresó de Aguascalientes con 10 medallas, cuatro de ellas doradas, ...le bronce. Aquí con su entrenador Julio Elizondo Garza.

NAYARITAS actuando el polígono de la 14ª Zona Militar de Aguascalientes.

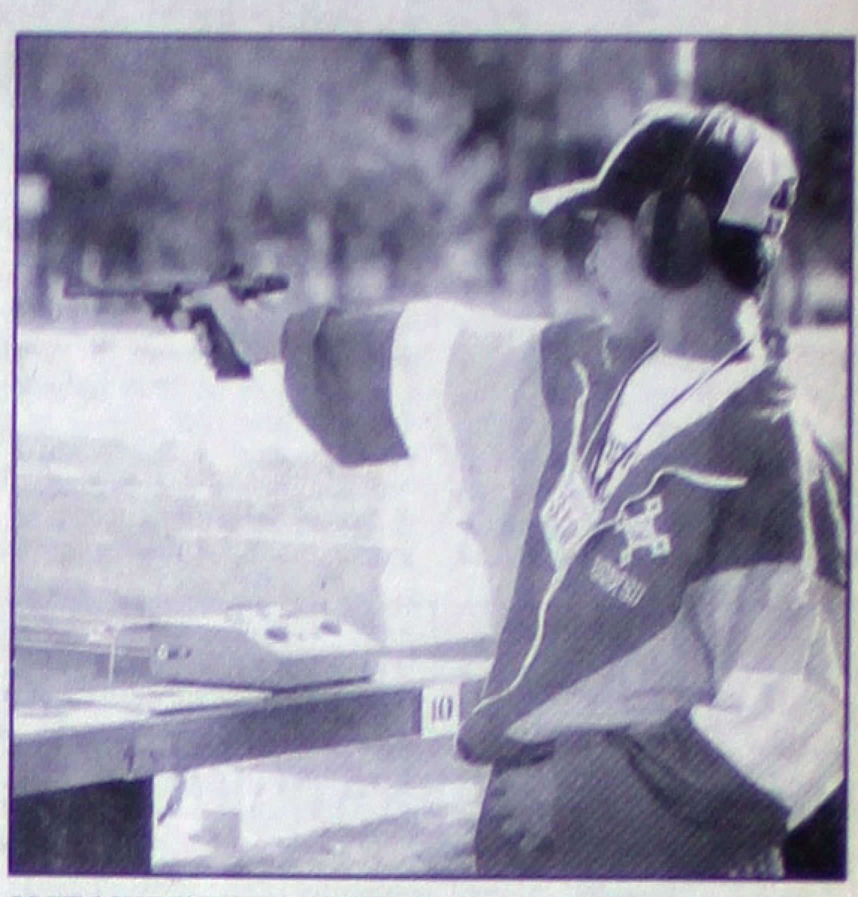

JOSE LUIS PERNAS OROZCO, en acción. Se trajo dos medallas de plata y una de bronce.

...llas, 4 de ellas áureas, y de ...nta el tiro salva el concurso ...yarita en una olimpiada * ...anar más metal, pero los ...sólo pudieron participar en ...ando también se tenían ...speranzas de ganar ...n Rifle * No defraudaron a ...nfiaron en su capacidad

...aldez

...Ixc.- Cumpliendo con creces su obligación ...otra vez- por el deporte nayarita en una fase ...ica, los santiaguenses regresaron de ...con buenas cuentas:

...edallas doradas.

...plata.

...ronce.

...a brillante participación en el polígono de la ... de la ciudad hidrocálida, los santiaguenses, ...e de una conocida familia local, le dieron a ...tunidad de figurar en la lista general de ...stas.

... medallas ganadas por el tiro cora, Nayarit, ...parecer en la lista de 28 estados participan... la quinta posición general.

...rnas Rodríguez, Sergio Pernas Altamirano, ...rnas Orozco, dirigidos por el doctor Sergio ..., ganaron propiamente el 100 por ciento de ...las que se aspiraba, en especialidades de ..., Olímpico Especial, Silueta Mayor, Silueta ...

...demás una medalla de plata po. equipos, en ...

...de esperarse, dada su mayor experiencia y ...es, que estudia en el Colegio Guadalupe ...tiago, se trajo 4 medallas de oro, o sea todas ...d en que tomó parte.

... estudiante de la escuela secundaria fede... Santiago, obtuvo 2 medallas de plata en ...e bronce en Silueta Especial, y 1 de plata por ...

...que cursa sus estudios también en el ...oria", ganó 1 de plata por equipos, en Olím...

..., Sergio Pernas Altamirano pudo haber ...dallas, pero el día de la participación el ...enfermó, mermando sus condiciones físicas ...buscar más metal.

...ción del equipo cora despertó excelentes ...Aguascalientes, y quedan en edad y posición ...r en la Olimpiada Infantil 1999 que tendrá ...dad de Mérida, Yucatán.

...cabe de contento es el C.P. Julio Elizondo ...e de la Asociación estatal de tiro, y uno de ...que Nayarit ya sea respetado en el tiro ...

...sable promotor es el doctor Sergio Pernas ... al igual que Elizondo Garza, ha sacrificado ...por la ilusión de mantener en todo lo alto el ...stigio del tiro nayarita.

...s a todos ellos.

...les a Santiago Ixcuintla.

SERGIO PERNAS ALTAMIRANO, enfermo, participó en la competencia y aún así ganó medalla de bronce.

ULISES PERNAS RODRÍGUEZ, la carta fuerte del tiro nayarita, obtuvo 4 medallas de oro. Se confirma como una sólida esperanza en este deporte a nivel nacional.

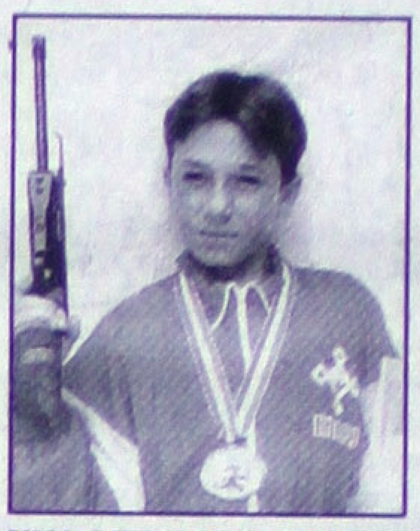

UNA MEDALLA de plata: Sergio Pernas Altamirano.

DOS MEDALLAS de plata y una de bronce: José Luis Pernas Orozco.

...LAS de oro: Ulises Pernas Rodríguez.

Ahora también podrá llevarse el mejor corte de carne que usted prefiera y cocinarlo en casa a su gusto.

Servicio a Domicilio Tel. 11-50-45

Av. Tecnológico N° 2667 Ote. Fracc. Lagos del Country Tepic, Nayarit

COUNTRY RESTAURANT

El Placer de una buena carne

Bulgaria, a repetir la sorpresa del Mundial de 94

Sofía.- Como Rumania, sus vecinos en los Balcanes, la selección de fútbol de Bulgaria, viajará a Francia con un equipo que ha comenzado a envejecer.

Pero la escuadra dirigida por el técnico Hristo Bonev tiene mucho más que defender que los rumanos.

Los búlgaros sorprendieron al mundo al clasificar a semifinales en el Mundial de Estados Unidos '94, al derrotar a Alemania, una de las mayores sorpresas en la historia reciente de los mundiales.

El equipo no es tan sólido como hace cuatro años, pero las previsiones de que los búlgaros serán eliminados rápidamente en Francia parecen estar fuera de lugar, a pesar del abierto pesimismo de Bonev.

"No es realista hablar de terminar de nuevo en cuarto lugar", declaró, quizá recordando el decepcionante paso de Bulgaria en la Eurocopa de 1996, cuando no pudo clasificar a la segunda ronda.

Pero aunque muchos de sus mejores jugadores superan ya los 30" años de edad, están lejos del ocaso de sus carreras.

El alma del equipo, Hristo Stoichkov, sigue siendo la joya de la corona, mientras Trifon Ivanov, Emil Kostadinov, Yordan Lechkov y Krassimir Balakov derrochan astucia y clase.

Bonev ha tratado de rejuvenecer al equipo, pero los resultados han sido decepcionantes hasta ahora.

Dos derrotas en marzo, ante Argentina 2-0 en Buenos Aires y ante Macedonia 1-0 en Skopje, parecieron confirmar el fracaso, aunque una victoria de 2-1, en abril ante Marruecos, parece haber hecho disminuir la presión.

Varios jóvenes han recibido la oportunidad, incluyendo a Georgi Bachev, de 22 años y del Slavia Sofía, Ivailo Petkov, de 22 años, y Svetoslav Todorov, de 19 años, ambos del Litex Lovech.

Milen Petkov del CSKA Sofía y Marian Hristov del Kaiserslautern alemán, los dos con 24 años de edad, también han sido probados, pero Bonev sabe que el Mundial de 1998 llegó demasiado pronto para la mayoría de ellos.

"Estoy observando a algunos jóvenes pero el tiempo apremia y los resultados no pueden obtenerse en un día", admitió. Bonev responsabiliza al bajo nivel del campeonato local por la escasez de talento entre la nueva generación.

"El campeonato búlgaro ha tenido por años un estándar muy bajo y cuando jugamos a nivel internacional puede verse que nos hemos quedado detrás del resto del mundo", dijo.

Si, como parece más probable, Bonev decide apostar por sus veteranos astros, entonces la motivación puede ser un problema para una generación que difícilmente podrá mejorar su actuación de 1994.

Uno de los mayores problemas de Bonev ha sido que la mayoría de sus principales jugadores actúa en el extranjero, en las principales ligas europeas.

Esto no sólo dificulta la posibilidad de reunirlos, sino que varios, incluyendo a Stoichkov con el Barcelona, han tenido dificultades para consolidarse como titulares y no han tenido mucha participación últimamente.

El técnico, por lo tanto, se sintió aliviado por la decisión de varios de los jugadores de regresar a Sofía para prepararse de mejor manera de cara al mundial de Francia.

Stoichkov, el defensa Trifor Ivanov y el delantero Emil Kostadinov regresaron al CSKA Sofía para prepararse.

Stoichkov tiene ahora 32 años y parece haber dejado atrás sus mejores días, pero siempre ha sido un jugador de gran carácter cuyo temperamento inspira al resto del equipo.

Sabe que Francia es probablemente su última oportunidad de presentarse en un escenario de clase mundial y está decidido a aprovecharla.

"Debo trabajar duro para estar en forma para la fase final de la Copa del Mundo y creo que tengo suficiente tiempo para lograrlo", dijo.

Pavel Pardo, el más joven y Marcelino Bernal, el más veterano de la Selección

Una vez que Manuel Lapuente, técnico de la Selección Mexicana, definió en París a sus 22 jugadores para el Mundial Francia-98, en la lista destaca el defensa Pavel Pardo como el más joven y Marcelino Bernal como el más veterano del grupo.

Pardo, nacido el 5 de julio de 1976 en Guadalajara, Jalisco, hizo su debut en la Primera División mexicana el 3 de octubre de 1993 con el Atlas; el segundo más joven es el zaguero Duilio Davino, nacido el 21 de marzo de 1976, en León, Guanajuato.

Bernal, por su parte, nació el 27 de mayo de 1962 en Tepic, Nayarit, y su primer cotejo en el máximo circuito fue el 25 de febrero de 1984 con Cruz Azul; le sigue el mediocampista Jaime Ordiales: 23 de diciembre de 1962, México, D.F.

Los que han militado en más equipos son, además del propio Bernal (Cruz Azul, Puebla, Toluca y Monterrey), Jorge Campos (Pumas de la UNAM, Atlante, Galaxy de Los Angeles y Cruz Azul) y Luis García (UNAM, Atlético de Madrid, Real Sociedad, América y Atlante). Los únicos elementos incluidos en la lista que también disputaron el Mundial Estados Unidos-94 son: Campos, Alberto García Aspe, Ramón Ramírez, Claudio Suárez, García y Bernal, quienes constituyen la base de la actual selección. A continuación, la nómina definitiva de la Selección Mexicana, con fechas de nacimiento, debut profesional y equipos en que ha estado cada jugador:

PORTEROS:

Jorge Campos Navarrete.
Fecha y lugar de nacimiento: 15 de octubre de 1966, Acapulco, Gro.
Equipos: Pumas de la UNAM, Atlante, Galaxy de Los Angeles y Cruz Azul.
Debut: 11 de diciembre de 1988, en el partido UNAM 1-1 Santos.

Javier Osvaldo Sánchez Ibarra.
Fecha y lugar de nacimiento: 21 de septiembre de 1973,
Guadalajara, Jal.
Equipos: Atlas y América.
Debut: 30 de octubre de 1993, en el partido Atlas 1-1 Veracruz.

Oscar Pérez Rojas.
Fecha y lugar de Nacimiento: 15 de agosto de 1972, México, DF.
Equipos: Cruz Azul.
Debut: 21 de noviembre de 1993, en partido Cruz Azul 0-0 Atlas.

DEFENSAS:

Pavel Pardo Segura.
Fecha y lugar de nacimiento: 5 de julio de 1976, Guadalajara, Jal.
Equipos: Atlas.
Debut: 3 de octubre de 1993, en el partido Atlas 2-1 UAT.

Isaac Terrazas.
Fecha y lugar de nacimiento: 23 de enero de 1973, México, DF.
Equipos: América.

Duilio Davino.
Fecha y lugar de nacimiento: 21 de marzo de 1976, León, Gto.
Equipos: Tecos de la UAG y América.
Debut: 26 de agosto de 1995, en el partido UAG 1-1 Atlético Celaya.

Claudio Suárez Sánchez.
Fecha y lugar de nacimiento: 17 de diciembre de 1968, México, DF.
Equipos: UNAM y Guadalajara.
Debut: 23 de abril de 1989, en el partido UNAM 0-1 Morelia.

Joel Sánchez Ramos.
Fecha y lugar de nacimiento: 17 de agosto de 1974, Guadalajara, Jal.
Equipos: Guadalajara.
Debut: 20 de marzo de 1994, en el partido Toluca 1-2 Guadalajara.

Salvador Carmona Alvarez.
Fecha y lugar de nacimiento: 22 de agosto de 1975, México, DF.
Equipos: Toluca.
Debut: 12 de marzo de 1995, en el partido Morelia 1-2 Toluca.

MEDIOCAMPISTAS:

Alberto García Aspe Mena.
Fecha y lugar de nacimiento: 11 mayo de 1967, México, DF.
Equipos: UNAM, Necaxa y América.
Debut: 19 de agosto de 1984, en el partido UNAM 3-2 Puebla.

Marcelino Bernal.
Fecha y lugar de nacimiento: 27 de mayo de 1962, Tepic, Nay.
Equipos: Cruz Azul, Puebla, Toluca y Monterrey.
Debut: 25 de febrero de 1984, en el partido Cruz Azul 0-2 UNAL.

Germán Villa Castañeda.
Fecha y lugar de nacimiento: 2 de abril de 1973, México, DF.
Equipos: América.
Debut: 29 de diciembre de 1991, en el partido América 0-1 León.

Braulio Luna Guzmán.
Fecha y lugar de nacimiento: 8 de septiembre de 1974, México, DF.
Equipos: UNAM.
Debut: 10 septiembre de 1994, en el partido UNAM 3-3 León.

Raúl Rodrigo Lara.
Fecha y lugar de nacimiento: 28 de febrero de 1973, México DF.
Equipos: América.

José Jaime Ordiales Domínguez.
Fecha y lugar de nacimiento: 23 de diciembre de 1962, México, DF.
Equipos: Necaxa, Neza, Cruz Azul, Guadalajara, Puebla, UAG, León y Toluca.

Jesús Ramón Ramírez Ceseña.
Fecha y lugar de nacimiento: 5 de diciembre de 1969, Tepic, Nay.
Equipos: Santos Laguna y Guadalajara.
Debut: 28 de septiembre de 1990, en el partido Santos 0-1 UNAM.

DELANTEROS:

Cuauhtémoc Blanco Bravo.
Fecha y lugar de nacimiento: 17 de enero de 1973, México, DF.
Equipos: América y Necaxa.
Debut: 2 de diciembre de 1992, en el partido León 1-1 América.

Juan Francisco Palencia Hernández.
Fecha y lugar de nacimiento: 28 de abril de 1973, México, DF.
Equipos: Cruz Azul.
Debut: 23 de diciembre de 1994, en el partido Cruz Azul 3-2 UAT.

Luis Arturo Hernández Carreón.
Fecha y lugar de nacimiento: 22 de diciembre de 1968, Poza Rica, Ver.
Equipos: Cruz Azul, Monterrey, Necaxa y Boca Juniors.
Debut: 22 de agosto de 1990, en partido UAT 1-0 Cruz Azul.

Luis García Postigo.
Fecha y lugar de nacimiento: 1 de junio de 1969, México, DF.
Equipos: UNAM, Atlético de Madrid, Real Sociedad, América y Atlante.
Debut: 4 de enero de 1987, en partido UNAM 1-1 UAG.

Ricardo Peláez Linares.
Fecha y lugar de nacimiento: 14 de marzo de 1964, México, DF.
Equipos: América, Necaxa y América.

José de Jesús Arellano Alcocer.
Fecha y lugar de nacimiento: 8 de mayo de 1973, Monterrey, NL.
Equipos: Monterrey y Guadalajara.
Debut: 5 de febrero de 1994, en el partido Monterrey 1-1 Puebla.

Tristes Oteo y Paulo César por decisión de Lapuente

Después de quedar marginados de la Selección Mexicana que jugará el Mundial Francia 1998, el defensa David Oteo y el mediocampista Paulo César Chávez expresaron su pesar por su exclusión.

Afectado desde hace varias semanas por una lesión en el muslo izquierdo, de la cual nunca se pudo recuperar, Oteo admitió estar triste por la decisión del técnico Manuel Lapuente, aunque reconoció que no estuvo al 100 por ciento, requisito indispensable para jugar una Copa del Mundo.

Lapuente anunció este martes su lista de 22 jugadores con los que afrontará la justa mundialista, en la que México se encuentra en el Grupo «E» junto con Holanda, Bélgica y Corea del Sur.

Mientras el novel zaguero universitario lamentó no haber podido recuperarsr de sus dolencias, el «Tilón» Chávez, no menos triste, afrontó con buena cara su marginación, al afirmar que fue una buena experiencia pertenecer al tricolor premundialista.

El mediocampista del Guadalajara elogió al grupo elegido por Lapuente, al cual se refirió como un plantel de gran calidad humana, además expresó su orgullo y satisfacción por haber sido parte de la etapa previa a la Copa del Mundo.

Bulgaria.

EN EL EQUIPO BÚLGARO

Hristo Stoichkov es el alma del tr[illegible]

Sofía.- Aunque Hristo Stoichkov podría estar fuera de forma y a los 32 años quizás un poco pasado de sus mejores momentos, su letal pie izquierdo y su facultad de inspiración lo convierten en una figura clave para las esperanzas búlgaras en la Copa del Mundo.

Stoichkov, que fue designado como "mejor futbolista europeo" en 1994, terminó en marzo pasado su asociación con el Barcelona, para concentrarse en entrenar con su antiguo club el CSKA de Sofía.

A pesar de que Stoichkov presenta una falta de partidos competitivos y de algunas disputas ya resueltas originadas por su volátil personalidad, el entrenador nacional Hristo Bonev no lo borró de la lista.

Después de ver los movimientos rápidos y ágiles de Stoichkov durante el partido amistoso con Macedonia en marzo en que su equipo fue derrotado 1-0, el entrenador Bonev dijo que el jugador búlgaro "no debería sentirse muy preocupado respecto a su estado físico actual, ya que inclusive en esta condición continúa siendo un futbolista de categoría mundial".

Rápido, directo y una amenaza con pelota parada, Stoichkov fue la fuerza motriz del equipo búlgaro durante las finales de la Copa del Mundo de 1994, cuando su equipo derrotó espectacularmente a Alemania y alcanzó las semifinales.

Stoichkov alcanzó la cumbre de la clasificación individual con seis goles, además de adjudicar[illegible] mejor jugador europeo.

En la cancha, Stoichkov tiene una re[illegible] y ha estado enfrentando jugadores, árbit[illegible] desde las finales de la copa búlgara en 198[illegible] años como jugador del CSKA enfrentó u[illegible] situación ocurrida en un partido contra el [illegible]

No obstante, fuera de la cancha ha [illegible] hábito el donar pelotas de fútbol a equi[illegible] fondos para orfanatos. Al volver al CSKA e[illegible] que no recibiría honorario ninguno por pa[illegible]

Stoichkov hizo su debut internaciona[illegible] có 35 goles en sus primeros 70 partidos in[illegible]

No obstante sólo jugó cuatro partido[illegible] ción para la copa de Francia, después de una [illegible] 1996 en que solicitó el cambio de los dirig[illegible] búlgaro por haber dejado fuera al antiguo [illegible] selección, Dimitar Penev.

Stoichkov ha demostrado su determ[illegible] nerse en forma pasando una breve estadía [illegible] Arabia Saudita Al Nasr, en el cual debutó es[illegible] al marcar el único gol que los hizo ganar la [illegible] del Asia.

Como dice el refrán, "el estar en forma [illegible] la calidad es permanente". Sin duda que St[illegible] una figura importante en Francia 98.

Lista oficial de Bulgaria para el mundial

Sofía.- El técnico Hristo Bonev dio a conocer el día de ayer la lista de los 22 jugadores que integrarán la selección de fútbol de Bulgaria en la Copa del Mundo de Francia.

-- Arqueros: Zdravko Zdravkov (Istanbulspor), Borislav Mihailov (Slavia Sofía).

-- Defensas: Radostin Kishishev (Bursaspor), Trifon Ivanov (CSKA Sofía), Gosho Ginchev (Antalyaspor), Adalbert Zafirov (Arminia Bielefeld), Milen Petkov (CSKA Sofía), Ivailo Petkov (Litex Lovech), Rosen Kirilov (Litex Lovech).

-- Mediocampistas: Zlatko Yankov (Besiktas), Ivailo Yordanov (Sporting Lisbon), Krassimir Balakov (VB Stuttgart), Anatoli Nankov (Lokomotiv Sofía), Daniel Borimirov (TSV 1860 Munich), Ilian Iliev (Bursaspor), Stoicho Stoilov (Litex Lovech).

-- Delanteros: Hristo Stoichkov (CSKA Sofía), Emil Kostadinov (CSKA Sofía), Lyuboslav Penev (Compostela), Marian Hristov (Kaiserslautern), Georgi Ivanov (Levski Sofía), Georgi Bachev (Slavia Sofía).

LOTERIA NACIONAL
PARA LA ASISTENCIA PUBLICA
LISTA OFICIAL DE PREMIOS, APROXIMACIONES, CENTENAS Y TERMINACIONES

SORTEO MAYOR 2838
CON PREMIO PRINCIPAL DE $ 6.400.000.00
EN CUATRO [illegible] DE $ 1.600,000.0[illegible]

CONSTANDO ESTE SORTEO DE 4 SERIES, EL POSEEDOR DEL BILLETE COMPLETO (4 SERIES) OBTIENE 4 VECES EL IMPORTE DE CUALESQUIERA DE LOS PREMIOS QUE APARECEN EN EL PRESENTE [illegible]

[illegible]

7810 $4,000.00 — 12842 $2,000.00 — 12843 80 MIL PESOS — 10860 32 MIL PESOS — 14673 32 MIL PESOS — 12844 $2,000.00 — 7808 $4,000.00 — 7809 160 MIL PESOS — 1899 $4,800.00 — 31043 32 MIL PESOS — 31898 $8,000.00 — 31899 1 MILLON — 21899 $4,800.00 — 17809 $3,200.00 — 27809 $3,200.00 — 31900 $8,000.00

Fue remitido para su venta en sus Series 1, 2 y 3 a la Agencia Expendedora en Guadalajara.

M A Y O R 2838

CON MONTO DE $ 160.00 PARA 20 VIGESIMOS EN VIRTUD DE QUE ESTA TERMINACION CORRESPONDE AL PREMI[illegible] EXCLUYENDO LAS TERMINACIONES EN 1899, 899 Y 99 ANOTADAS EN EL CUERPO DE LA LISTA — 4,500 REINTEGROS A LOS BILLETES TER[illegible]

CON MONTO DE $ 160.00 PARA 20 VIGESIMOS EN VIRTUD DE QUE ESTA TERMINACION CORRESPONDE [illegible] PREMIO, EXCLUYENDO LAS 4 ULTIMAS CIFRAS EN 7809 ANOTADAS EN EL CUERPO DE LA LISTA — 4,995 REINTEGROS A LOS BILLETES TER[illegible]

CON MONTO DE $ 160.00 PARA 20 VIGESIMOS EN VIRTUD DE QUE ESTA TERMINACION CORRESPONDE AL TER[illegible] — 4,999 REINTEGROS A LOS BILLETES TER[illegible]

LA LETRA "C" INDICA APROXIMACIONES A LA CENTENA / LA LETRA "T" INDICA TERMINACIONES [illegible]

PARA LOCALIZACION DE BILLETES ACUDIR A: AV. DE LA REPUBLICA No. 117, C.P. 06047 MEXICO, D.F. [illegible]

DE CONFORMIDAD CON LA LEY DEL IMPUESTO SOBRE LA RENTA VIGENTE, SE DESCONTARA EL 21% AL EFECTUARSE EL PAGO DE LOS BILLETES PREMIADOS

SI DESEA OBTENER INFORMACION DE LOS RESULTADOS DE LOS SORTEOS POR VIA TELEFONICA [illegible]

TODOS LOS DIAS DE SORTEO, A LAS NUEVE DE LA NOCHE, USTED PODRA ESCUCHAR LOS RESULTADOS A TRAVES DE LAS ESTACIONES DE [illegible]

DIRECTOR GENERAL: LIC. CARLOS SALOMON CAMARA / INTERVENTORA DE LA SECRETARIA DE GOBERNACION [illegible]

SORTEO MAYOR 2838 CELEBRADO A LAS 20:00 HRS. EL MARTES 2 DE JUNIO DE 1998, EN MEX[illegible]

La Combinación Perfecta

Deporte, música y tu bebida preferida la econtrará,
sólo en el mejor Bar de Tepic

Los Gauchos

Y para los paladares más exigentes, disfrutan los
magníficos platillos de,

LAS PAMPAS
PARRILLADA ARGENTINA
RESTAURANT · BAR

Ambos en el lugar de moda en Tepic

Av. Insurgentes 734 Poniente Teléfono 16-96-56

Extrategia Meridiano Comercial

QUEEN'S BOUTIQUE está de fiesta

Después de cinco años de estar vistiendo a la mujer ejecutiva, a la formal y a la que quiere lucir con elegancia y distinción en un evento social.

Alquiler y venta

En 1991, deciden ser los primeros en Nayarit en ofrecer el servicio de alquiler de guardaropa, pensando en la necesidad de apoyar a la joven o a la señora que no estaba en condiciones de invertir en la compra de un vestido de fiesta que después se «archivaría»; pero con el tiempo, la clientela sugiere abrir el departamento de venta. En uno y otro, han logrado el éxito.

Con doble fin

«La situación económica de estos años, nos ha llevado a 'pensar dos veces' cuando vamos a comprar un vestido. Nuestra clientela es aquella que busca una prenda de vestir que lo mismo pueda lucirse en un día de trabajo como en una fiesta de cocktail -con la ayuda de algún accesorio-. Nuestras prendas se orientan hacia quienes creen que el color, la textura, la calidad, tendencia de la moda y el precio son factores decisivos para hacer una compra», nos dice Doña Lupita, propietaria y principal promotora de Queen's Boutique.

Día y noche

Bueno..., pero los accesorios guardan un lugar muy especial como complemento en ese día tan especial como una boda, una quinceañera, una graduación o simplemente el deseo de lucir bien vestida, por eso en este lugar se encuentra un enorme surtido de brazaletes, anillos, collares de finas fantasía que servirán de complemento en ese día o esa noche tan especial. «Ah...y si te chulean mucho el vestido y quieres quedarte con él, hasta lo puede uno comprar a un precio increíble», interviene una cliente mientras selecciona un vestido entre los cientos de prendas que dispone Queen's Boutique, que cuenta con sistema de crédito y apartado.

Estamos de fiesta

Las épocas navideñas y las de graduación, son los mejores días para lucir un clásico smoking que consta de saco, pantalón, camisa, faja y moño. Pensando en ellos, es que Queen's Boutique está practicamente regalando smokings para caballero a sólo 395 pesos y 265 pesos para niño, durante los meses de Junio y Julio de este año.

Para "informales"

Queen's Boutique, los primeros y los únicos en renta de vestido para fiesta y accesorios, a partir de esta temporada, incrementan sus líneas de vestido como el de manta con [illegible] por lo que ahora no necesita celebrar algo en especial para acudir y «quedar atrápado», con un sistema de compra «secreto» al que nadie se le resiste.

Vale la pena darse una vueltecita y saber de qué se trata. De seguro se sumará a la lista de los clientes consentidos de Doña Lupita.

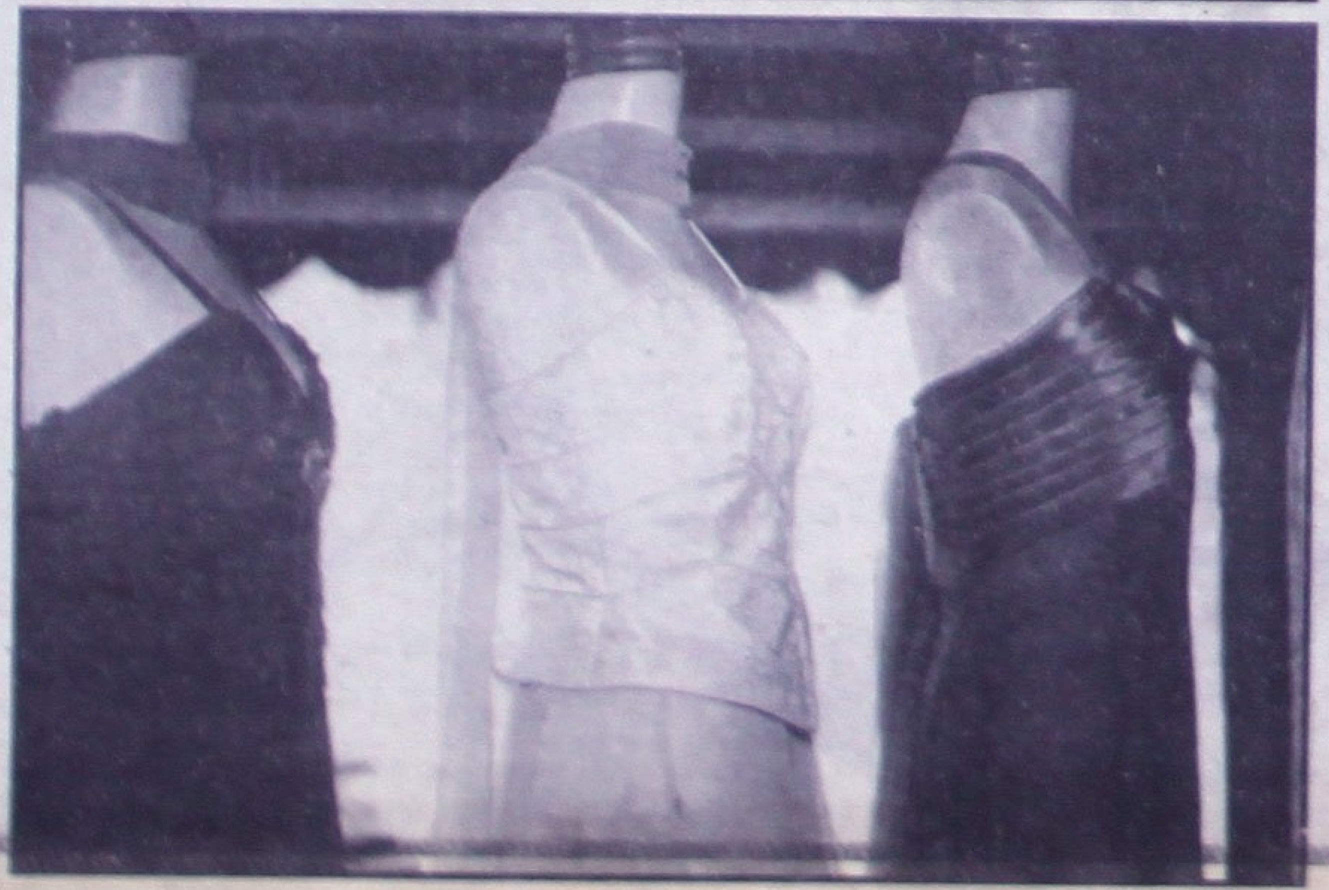

Perfil empresarial

Nombre: Queen's Boutique
Propietaria: María Guadalupe Brizuela
Servicios: Venta y Renta de vestidos y accesorios para damas
Domicilio: Boulevard Tepic-Xalisco 73
(Fte. Video La Cruz)
Teléfono: 14-22-48

RESPONSABLES DE LA PUBLICACION
José Antonio Soriano: Director de Comercialización
Mari Carmen Núñez: Editora
Tels: 12-01-45, ext. 105 y 106

No todo lo bueno es caro.

CAMBIO DE ACEITE 4 LITROS Y FILTRO (MONOGRADO) $59.00 +I.V.A.

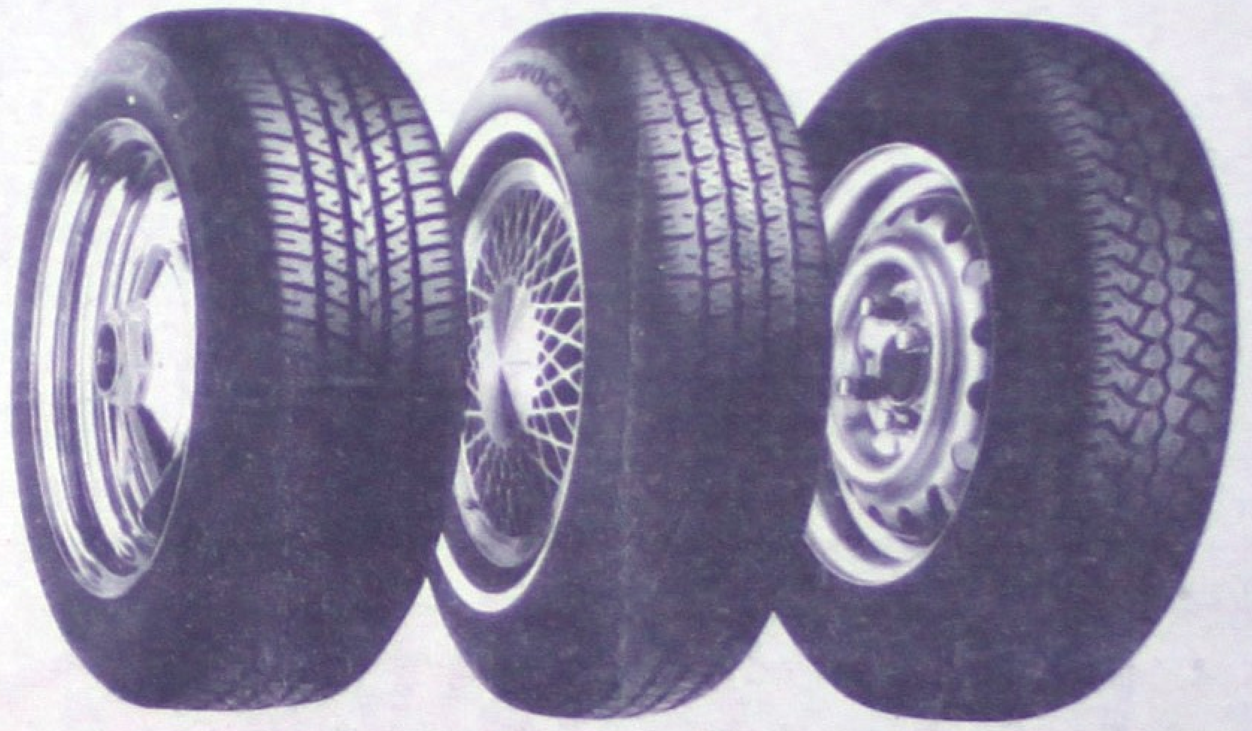

Convéncete con nuestra línea de llantas de excelente calidad a un precio sensacional.

APLICACION	MEDIDA	PERFIL	PRECIO
Tsuru I, II y III, Tsubame, Caribe	P 155/80 R13	Liberator	$ 179.00*
Caribe, Datsun, Tsubame, Tsuru	P 165/80 R13	Liberator	$ 199.00*
Tsuru I, II y III, Sentra, Golf, Derby, Caribe, Jetta	P 175/70 R13	Liberator	$ 215.00*
Cd. Marquis, Golf, Jetta, Topaz, Tsuru	P 195/60 R14	Defender HRX+4	$ 439.00*
Century, New Yorker, Phantom, Spirit	P 205/70 R14	Cavalier Advocate	$ 329.00*
V.W. Sedan, Brasilia, Renault 8	P 155/80 R15	Liberator	$ 194.00*

Promoción válida hasta el 30 de Junio de 1998

* No incluye I.V.A.

(ANTES SERVILLANTAS)
RADIAL LLANTAS, S.A. DE C.V.
"LA ESQUINA LLANTERA DE TEPIC"
P. Sánchez y Abasolo Apartado
Teléfono 13-52-52, 13-52-22 y 14-01-75 Fax. 13-87-50 Apartado Postal No. 309 Tepic, Nayarit

Distribuidores

MULTISERVICIOS MIRAVALLES
Blvd. Tepic-Xalisco No. 234
[Junto al Libramiento] Teléfono 14-26-00

LLANTAS Y SERVICIOS DE ACAPONETA, S.A.
CARRET. INT. MEXICO-NOGALES
KM. 1042, ACAPONETA, NAY.

RAMOS
...contamos con servicio y refacciones para las mismas, contamos con cremalleras y direcciones hidráulicas.
"MEJORAMOS CUALQUIER PRESUPUESTO"
Servicio el mismo día
"GARANTÍA POR ESCRITO"
Tel. 14-31-76 Fax 14-05-39

ALQUILER DE:
Manteles, fundas para sillas, platos, vasos, cubiertos, casino, etc.
Brasilia No. 14 Cd. del Valle Tepic, Nayarit
Pedidos Reserve al
TELEFONO: 14-02-11

Además obsequia un bello recuerdo con:
VIDEO EVENTUS
Video filmaciones, editados, con paisajes, etc.
RESERVA ¡YA!: Con un mínimo de $100 a los Teléfonos
16-83-64 Y 12-96-72

REFACCIONARIA
GUADALAJARA
Solo partes de Motor Importados y Nacionales
RECTIFICADORA DE JALISCO
ANEXO PARA DARLE MEJOR SERVICIO
Teléfono 16-19-57
Av. Allende Pte. 563
Atrás del Estadio de Béisbol
Tepic, Nay.

VEN Y APRENDE JUNTO CON NOSOTROS
Incorporada a la S.E.C. Clave I8PAR0001F
ESCUELA DE INICIACIÓN MUSICAL AMADEUS MOZART
E.I.M.A.M.
DIRECTORA
GRACIELA FLORES QUEZADA
¿Te vas a quedar con las ganas?
¿La edad? ...NO Importa
NO TE LIMITES
¿Que esperas? Cupo Limitado
*100% POR NOTA MUSICAL.
*NO NECESITAS TENER CONOCIMIENTOS MUSICALES
*TENEMOS MAESTROS PROFESIONALES
PROXIMAMENTE Cursos de Verano
Tendrá Validez Oficial de 1 Año
Te Atenderemos como tu te lo mereces
INFORMATE:
EN VERACRUZ 178 SUR
ZONA CENTRO
LLAMANOS AL 13-64-60

PANADERIA INTEGRAL
DE LA CASA
•PANADERIA• PASTELERIA•PIZZERIA•
☑ Todo integral y natural
☑ Pasteles, Pays y Pan Dulce
☑ Servicio de loncheria y comida corrida $22.⁰⁰
☑ Metropizzas integrales y pizzas redondas
☑ Gratis 1 hamburguesa en una metropizza
1/4 Mt. $15.00 1/2 Mt. $30.00 1 Mt. $60.00
12-22-84
LERDO 242 PONIENTE
SERVICIO A DOMICILIO
HORARIO DE 8:00 A.M. A 9:30 P.M. DIARIAMENTE

AHORA PUEDES PRESUMIR DE
LOBO

A CRÉDITO
PLANES HASTA
24 MESES
SIN INTERES
SERIES F 50 AÑOS
Ford
Plasencia Motors de Nayarit
Av. Insurgentes No. 752 Pte., Tel. 16-38-00, Tepic, Nay.

MEGACABLE
lo que tú quieres ver

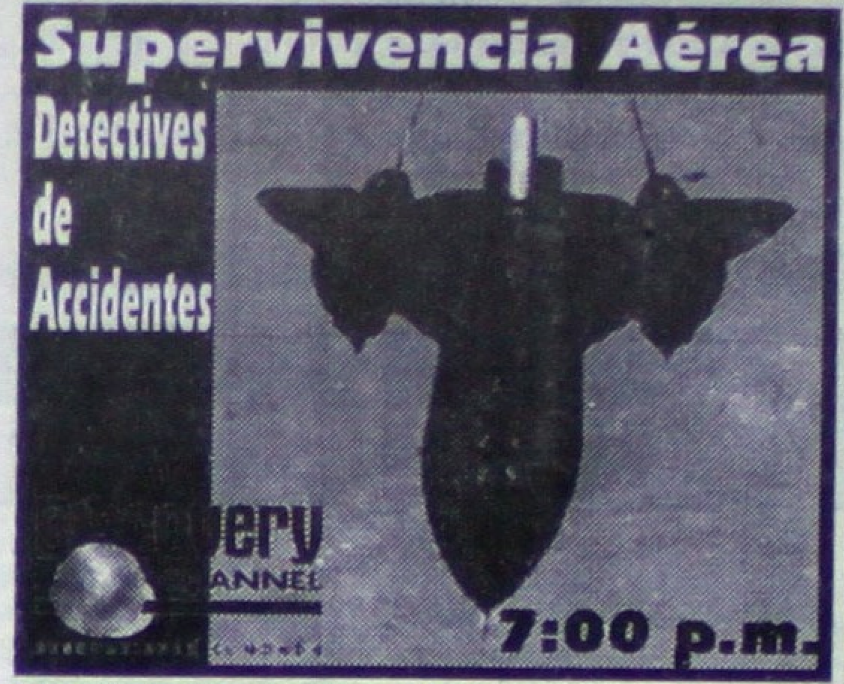

MIERCOLES 03 DE JUNIO DE 1998

Sección	Sintonía	Canal	15:00	15:30	16:00	16:30	17:00	17:30	18:00	18:30	19:00	19:30	20:00	20:30	21:00	21:30	22:00	22:30	23:00	23:30
VARIEDAD Y ENTRETENIMIENTO	09	TELEMUNDO	Ocurrió Así		Coralito	Salvese quien...	Edición Especial		Cara a Cara con María Laria		Preciosa		Porcel	Hollywood D.F.		Salvese quien	Televenta		Televenta	
	11	TVC	Película:	Pel: Aguilas de Combate				Tele-ventas	Cinema TVC	Noticias PCTV	Dialogos en Familia		Pel: El Implacable				Pel: Ley sin Compasión			
	26	FOX	Madison	Tarzán	Perdidos en el Espacio		El Inmortal		Cuentos de la Crip	Los Simpsons	Expedientes Sec. X		Millenium		Pel: Leprechaun				Pel:El Angel Malvado	
	23	SONY	Renegade		Mad About You	Seinfield	Married With...	La Niñera	Baywatch		Baywatch		Pensacola		Michael Hayes		Silk Stalkings		Point Man	
	25	TELE UNO	Dallas		La Bella y la Bestia		leyes de la Ciudad		Aprendiendo a Vivir		El Séptimo Cielo		Directo al Sur		La Ciudad del Vicio		Leyes de la Ciudad		Picos Gemelos	
	32	GEMS	T.V. Time	Mujeres Protagonis	Ilusiones		Nano			Pel: Miracles			Susana Gimenez		Moda al Día	Casa y Estilo	Ilusiones		Televenta	
	44	E! Entert.	E! Specials		Extreme Close-Up	E! News Daily		Model	Uncut	Comming Attraction	Celebrity Profile		FYE!	E! News Daily		Gossip Show	Fashion Emergenc	Extreme Close-up	In focus	
PELICULAS	06	HALLMARK	Pel: Money Plays			(:40)Pel: Tidal Wave			(:15)Pel: The Room Upstairs				Pel: Our Son, The Matchmaker			(:35)Pel: The Ascent			(:15)Pel: Circles in the Forest	
	14	CMC	Pel: Arsenio Lupin 2				Pel: Comando Asesino				Pel: Los Chacales				Pel: Viaje al Paraíso				Pel:Brigada de Rescate	
	24	GOLDEN I	Pel: Armado Hasta los Dientes				Pel: Días Rebeldes				Pel: Como Agua para Chocolate					Pel: Alerta Máxima			Pel: Coartada	
	39	GOLDEN II	Pel: Las Afinidades Electivas		Pel: Enredo en Cadena				Pel: Emboscada Mortal				Pel: Infielmente Tuya				Pel: En Algun Pasado			
	41	TNT	Pel: Me Enamoré de un Maniquí		Pel: Un Hombre Peligroso				Pel: Los Fabulosos Hermanos Baker				Pel: Un Hombre en Problemas				Pel: Más Allá de Rangun			
DEPORTES	12	ESPN	Anticipo France 98	Semanal de Fútbol		Sports-center	Tenis de Roland Garros				Basquetbol NBA Finales de Conferencia					Sports Center	Firestone Indylights			
	33	FOX SPORTS	Boxeo				PGA Golf				Deporte Motorizado		Fox Sports Noticias		Rugby				Equitación Volvo	
	34	ESPN 2	Major League Soccer			Sports Center		National Hockey League Conference Finals						Major League Soccer						Sports Center
NOTICIAS	19	CNI C-40	R.T.C.	Contrastes		Naturalezas	Testimonios	Telenoticias de la Noche					Realidades		Telenoticias de las Diez		Realidades		Telenoticias al Cierre	
	42	CNN ESPAÑOL	Ciencia y Tecnolog.	CNN Internacional	Escenario	Noticiero CNN Internacional		Deportes CNN	Panorama Mundial	Economía y Finanzas	Panorama Mundial	Deportes CNN	Panorama Mundial	Economía y Finanzas	Panorama Mundial	Deportes CNN	Panorama Mundial	Escenario	Economía y Finanzas	Ciencia y Tecnología
MUSICA	35	TELE HIT	Depasonico	Tiempo de Videos	Pura Música	Válvula de Escape	Fernando	Video Bloque 3	Paula	Zona Pública	Videos	Tiempo de Videos	Tiempo de Videos	Videos Clásicos	Depasonico	Tiempo de Videos	Pura Música	Válvula de Escape	Fernando	Videos Bloque 3
	18	MTV	Videos		Conexión MTV		Playa MTV				5 Más Pedidos	Videos	Unplugged		Videos		Ozono	Road Rules	Nación Alternativa	
INFANTILES	28	WARNER	Felinos Cósmicos	Hechos de la Vida	Mi Profesor	Beakman	Bugs Bunny	Tinny Toons	Animaniacs	Batman	Hope y Gloria	La Vida con Rog..	El Show de Drew	John Larroquet	Full House	Paso a Paso	¿Quién Manda..?	Alf	Los Tres Chiflados	
	27	CARTOON	Johnny Quest	Superamigos	Superamigos	Superamigos	Tintin	Scooby Doo	La Máscara	Locos Addams	Silvestre y Piolín	Taz-mania	Laboratorio Dexter	Los Supersónicos	Los Picapiedra	Bugs Bunny	Tom y Jerry	Scooby y Scrappy	Laboratorio Dexter	Meteoro
	20	CABLE KIN	Viaje Hacia el	Los Supercam	El Vagabundo	Kolitas	¿Te Cuento un Cu..	Goma espuma	De Pies a Cabeza		Aprender a Volar	Leche	Rescate 911		Carrera para salvar al Mundo		La Botija	Explorando	Fuera del Aire	
	37	NICKELODEON	Nicktoons		Los Grafitos	El Autobús Mágico	Rugrats	La Historia sin Fin	Roko	Sabrina, la Bruja Ado.	¡Oye Arnold!	Hermana, Hermana	Pete & Pete	Clarissa	Todo eso	Le Temes Oscuridad	Nicktoons	Rugrats	Monstruos	Rocko
	38	FOX KIDS	Max el Poderoso	Dragonautas	Hombre Araña	Los X Men	Motor Ratones	Power Ranger t	Gasparín	Wishbone	Chica del Océano	Eek! el Gato	Peter Pan y los Pira	Dragonautas	El Hombre Araña	Los X Men	Motor ratones	Power Ranger T	Gasparín	Max el Poderoso
CULTURA	29	DISCOVERY	Discover Magazine		Nuevos Explorado	Alta Aventura	Atrévete!		Hora Salvaje		La Ciencia de la Supervivencia		Horizontes Científico		Ventana a la Historia		Amazonia		La Ciencia de la Supervivencia	
	30	TRAVEL	Mosaico	Rolando Ando	Viajeros		Lonely Planet		Passion of the Saints		Legendary Trails		Arena		Lonely Planet		Passion of the Saints		Omnibus	
	43	MUNDO OLE	Histor Channel		Reuters Reports	Nightline	20/20		Siglo XX		Biografía		Misterios de la Biblia		Miniseries				Hoy en el Mundo	
	40	XEIPN	Película:				Enlace	Detrás de la Avent.	La Hora H		Páginas de la Historia		Hoy en la Cultura	Enlace	Película:				Enlace	Hoy en la Cultura
	31	CANAL 22	Divagarte	Tradic. Occident.	Naturaleza		Miniserie		Red Cultural	Perfiles		Miniserie		Tratos y Retratos	XXV Festival Internacional Cervantino			Red Cultural	Espacio 22	RTC
	48	CLARAVISION	Vive Jésus		Chavos Banda				El Gozo de la Música		Principios				Santo Rosario		Al Tercer Milenio		Los Colores de mi Tierra	
PELICULAS PREMIER	52	CINEMAX	Pel: Police Academy 5			(:45)Pel: Hell Hath no Fury				Pel: Agony					Pel: Badge of Betrayal			(:45)Pel: Behind Every Good Man		
	50	HBO OLE	Pel: Rumble in the Bronx			Movie Magic	Blake and Mortimer	Pel: D2: The Mighty Ducks			(:15)Pel: Ruby Jean and Joe				Pel: The Cable Guy			Once a Thief		
	51	HBO OLE 2	Película:	(:45)Pel: Desperado				Pel: Fargo			(:15)Pel: Dolores Clairborne					Pel: My family				(:45)Pel:
	49	CIN. PLATINO	Película:	Pel: Mandela						Pel: No Puedo Empezar				Pel: Lawrence de Arabia				(:55)Pel: Los Amigos de mis Amigas		
	53	CINECANAL	Pel: Calles de Fuego					Pel: Cocoon				Pel: Las Chicas Fresas son Fáciles			Pel: Misión Alien			(:35)Pel: La Versión Browning		
	54	CINECANAL 2	Película:	(:50)Pel: Traicionados					Pel: ID4: Día de la Independencia				(:25)Pel: El Soñador			(:55)Pel: La Máscara de la Pantera				(:45)Pel:
	55	MOVIE CITY	Pel: Amigas de por Vida		(:20)Pel: ¡Eso que Tú Haces!				(:10)Pel: Rupert Paterson			(:35)Pel: Marcando el Tiempo			(:10)Pel: Recuerdos de Amores Pasados				(:10)Pel: Wally Sparks	

Informes y Ventas en: Magnolia 212 Col. San Juan ó llama al Tel: 14-45-00 Tepic, Nay.

INVERSIONISTAS

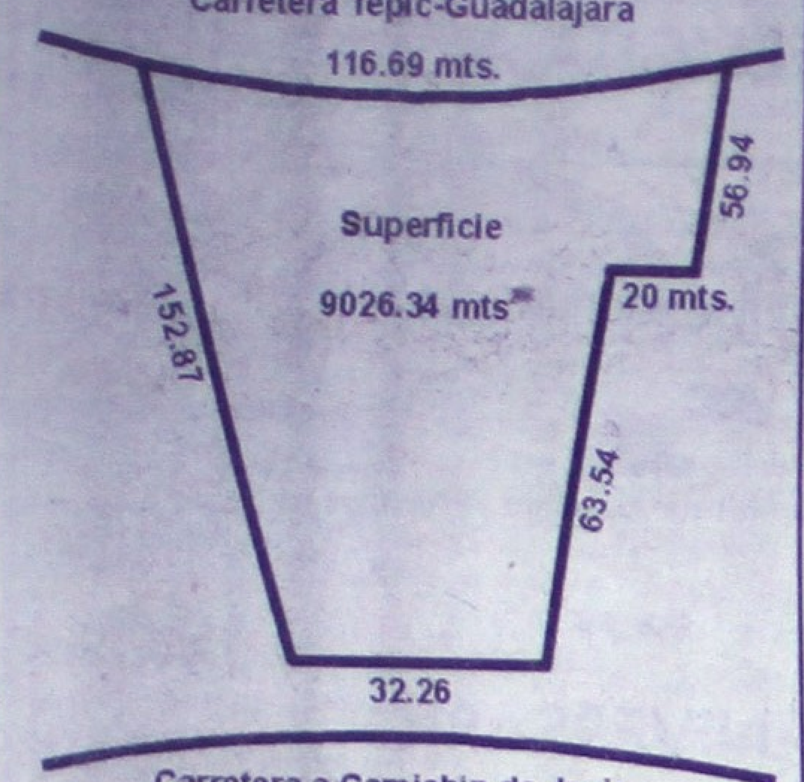

Se vende terreno a bordo de carretera
superficie 9,025.34 mts2.
Precio por metro cuadrado $70.00
Interesados comunicarse a los
Tels. 11-50-81, 11-50-70 y 11-60-64
Con el Ing. Gonzalo Ortega
Horario de 9:00 a 5:00 p.m.

TEXTURED FINISH COATINGS

C A R A C T E R I S T I C A S

*Pasta decorativa con color integrado y facilmente texturizable
*Fuerte adherencia en muros exteriores e interiores, techos, tablaroca, plafones, etc.
*Ecònómicos: bajo mantenimiento y mayor lavabilidad.
*El grosor de la pelicula da un aspecto nuevo y uniforme.
*Ideal para casas nuevas o cualquier remodelación.

PRECIOS DE FABRICA
HAGALO USTED MISMO
ASESORIA GRATUITA

BLVD. TEPIC-XALISCO #588
A UNA CUADRA DEL CETIS 100
Tel. 13-15-35 & 13-38-21
Tepic, Nayarit

Versatilidad **Todo tipo de eventos**

CONTRATACIONES
16-44-03
V. CARRANZA 225 COL. ZAPATA, TEPIC, NAYARIT

Instituto de Estudios Tecnológicos y Superiores "Matatipac", A.C.

Le ofrece a partir de este ciclo la carrera de:
Lic. en Informática Administrativa
Además de las de:
- Técnico en Informática
- Programador Analista
- Radiología
- Administración
- Contaduría
- Psicología
- Seguridad
- Medicina
- Homeopatía

¡INSCRIPCIONES ABIERTAS!

Bugambilias 124
Col. Jardines del Valle
Tepic, Nayarit
16-74-74 y 16-90-00

FU SENG
RESTAURANT - BAR
La auténtica comida china cantonesa

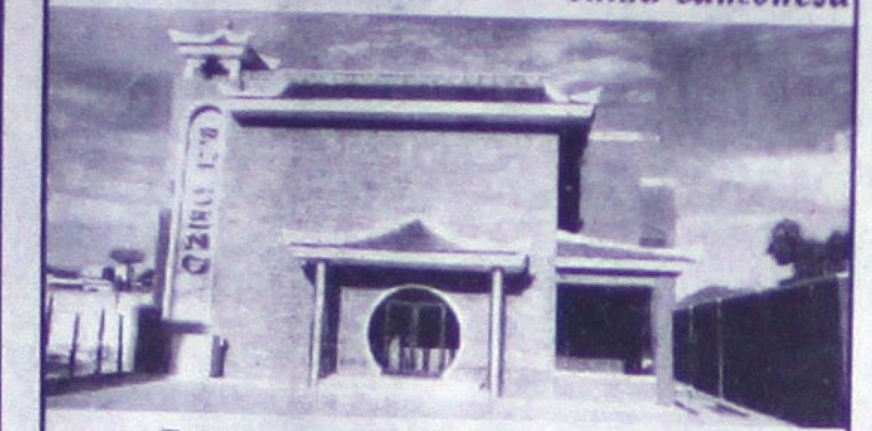

Contamos con Salón para eventos,
Presupuestos sin compromiso
Precios Especiales (cupo 140 personas)
¡LLAMENOS!
SERVICIO A DOMICILIO
Sin costo adicional
INSURGENTES NO. 1199 OTE.
TELÉFONO 14-59-88 TEPIC, NAY.

AVISO IMPORTANTE

¿RECUERDA UD. ESTE PAPEL?

TABLA DE COTIZACIÓN

AÑO	ULTIMO CUPON	PESOS
1960 A 1975	40 AL 68	$150.00
1975 A 1978	73, 77	$135.00
1979 A 1980	89x, 81x	$130.00
1980	81B	$123.00
1981	82	$100.00
1982	83	$ 91.00
1983	84	$ 73.00
1984	85	$ 58.00
1985	86	$ 46.00
1986	87	$ 37.00
1988	89,90,91	$ 30.00

SI LO RECUERDA Y LO TIENE
¡FELICIDADES!
USTED YA GANO BUEN DINERO Y SE LO ENTREGAMOS DE INMEDIATO

MEJOR PAGADAS QUE NUNCA,
LLAMENOS Y COMPRUEBALO

¡POCOS DIAS!

LA VENTA DE SUS ACCIONES NO AFECTA SU LINEA TELEFONICA

Llame sin costo al 01-800-71-201-37 con la Sra. de la Torre

IRRESISTIBLES MINIS

AUTOS

ME URGE VENDER
Camioneta Ford chica con caja para mariscos barata
Inf. ☎14-83-37
(14/16/4/3784)

EMPLEOS

MARISCOS EL TI...
SOLICITA PERSONAL FEMENINO Y MOTOCICLISTAS QUE CONOZCAN LA CIUDAD
...resados llevar solicitud ... 10:00 a 6:00

LOCALES

RENTO DESPACHO
Propio contador cerca de Hacienda Teléfono 13-13-63
(14 18 4 3775)

TERRENOS

VENDO TERRENO
Aves del Paraíso 643M2
Informes 14-15-73

SERVICIOS

Plomería y electricidad
Tel 14-15-18

BANDA MARFIL
Contrataciones al 13-86-75 con Benny Mejía en Tepic, Nay.

VENTAS

EQUIPO DENTAL
EN VENTA DE OPORTUNIDAD 1? 07 58

Por minibuses y en el mismo crucero

¡DOS VECES ATROPELLAN QUINCEAÑERA!

* Jéssica Araceli Miramontes fue arrollada dos veces la mañana de ayer en el cruce de Victoria y Durango
* En el reporte aparecen dos minibuses como los responsables

Por Alejandro García
MERIDIANO

Tepic.- Un extraño percance se reportó en Tránsito del Estado, y es que señalan que una muchachita fue atropellada en el mismo crucero, pero en horario diferente la mañana del lunes, por parte de dos minibuses.

EL PRIMER REPORTE

Según el reporte de Tránsito que tomó conocimiento en el lugar de los hechos, se deduce que a eso de las 09:00 horas se registró el atropellamiento en el cruce de la avenida Victoria y calle Durango.

Se trata de Jesica Araceli Miramontes Mercado, de 15 años de edad, quien es originario y vecina de esta ciudad con domicilio en calle Flores Magón número 553 norte de la colonia Ojo de Agua.

La propia muchacha manifestó que a la hora ya señalada, había bajado de un camión urbano por la calle Victoria y al tratar de cruzar la avenida, fue atropellada por un minibús color amarillo, marca Chevrolet, modelo 1991, con placas de circulación 730981P, propiedad de Gabino González Miramontes y era conducido por Horacio Maldonado Ron, de 26 años de edad.

Este circulaba por la calle Durango de norte a sur, llegando al lugar la patrulla 51 de Tránsito del Estado con el oficial Carlos A. Aceves a tomar nota, mientras que una cuadra después, la patrulla 28 de la Municipal detuvo al minibusero.

OTRO LA REMOLIO A ONCE

Pero al parecer ahí no paró todo, ya que existe otro reporte donde se indica otro atropellamiento en el mismo crucero, y con la misma muchacha, pero este a las 11:45 horas.

En este se señala que Jesica trataba de cruzar de la acera poniente a la oriente cuando fue arrollada por un minibús marca Dina, modelo 1980, amarillo, con placas de circulación 731260P, propiedad de Irma Murillo y conducido por Eduardo Navarro Magaña, quien tiene su domicilio en calle Patzcuaro número 80 de la Lázaro Cárdenas.

Este vehículo transitaba de poniente a oriente por la Victoria y al querer dar vuelta a su derecha, atropelló a la chamaca que resultó lesionada.

En este hecho, acudió la patrulla número 52 con el oficial Justo Alcantar a tomar nota, así como una ambulancia que trasladó a la muchacha a la clínica Santa Teresita.

Y luego de que al parecer fue atropellada dos veces, los cierto es que ella resultó con dermoescoriaciones en ambos codos, y policontundida, quedando el conductor o conductores de los minibuses a disposición del Ministerio Público que tomó conocimiento del caso.

¡ATRACAN CONSULTORIO Y COCINA ECONOMICA!

Por Salvador Díaz
MERIDIANO

Tepic.- Por falta de espacio, en nuestra edición de ayer no dimos a conocer otros dos robos que fueron cometidos en nuestra ciudad el pasado fin de semana.

Como dato curioso, y aunque los escenarios de los atracos se encuentran localizados por lados opuestos, ambos ocurrieron por la calle Lerdo.

El primero de los robos se dio en el consultorio del cardiólogo Ricardo Sahagún Sánchez, de 43 años de edad, que se localiza en el número 97 al oriente de la calle Lerdo, casi esquina con San Luis.

De acuerdo a la denuncia presentada ante las autoridades por el doctor Sahgún, que tiene su residencia marcada con el número 101 en el Fraccionamiento de Ciudad del Valle, se conoció que el viernes anterior, luego de que su secretaria Ana Martínez cerrara su consultorio, al día siguiente, el sábado por la mañana, cuando su empleada se dirigió abrir, encontró la puerta de acceso abierta y todo en el interior estaba revuelto.

Dijo que al realizar una inspección en el interior del inmueble, notó que varios objetos de trabajo entre los que figuran un estetoscopio y un waumanometro habían desaparecido.

Además señaló que los intrusos que allanaron su consultorio, se llevaron varios pases para atención médica del Banrural y varios recibos de honorarios que él doctor expide en cada consulta.

En la López Mateos

ROBAN LA COCINA DE DOÑA EMILIA LLANOS

El conocido negocio de comida para llevar propiedad de la señora Emilia Llanos Aranda, de 43 años de edad, que se localiza al poniente de la calle Lerdo, entre Flores Magón y P. Guerrero en la colonia López Mateos, también fue visitada por los cacos, pero no precisamente para degustar de su buena comida si no para robarle.

Según asienta en su denuncia ante las autoridades ministeriales, doña Emilia, que vive por la calle Manuel Lozada número 248 de la colonia López Mateos, reveló que el sábado anterior, a eso de las seis de la tarde, cerró su «changarro» de comida casera que tiene por la calle arriba mencionado-no es publicidad que conste-para irse a descansar.

Sin embargo, el domingo muy temprano, luego de que doña Emilia se dirigió abrir su cocina encontró que la puerta de acceso había sido violentada y que todo en el interior de su «changarro» estaba en desorden.

Dijo que los rateros solamente le dieron «baje» con la tele y un extractor de jugos con valor de 2 mil pesos, dejando las ollas y sartenes posiblemente para una segunda visita.

¡CHEYENE ARRASTRO MOTOCICLISTA!

Tepic.- Anoche una camioneta Cheyene atropelló a un motociclista por la avenida Allende esquina con calle Libertada, dejándolo lesionado para luego darse a la fuga.

Según informe de Tránsito se conoció que aproximadamente a las 21:10 horas de ayer, una camioneta marca Chevrolet Cheyene, color azul, modelo 1990, con placas de circulación PB12871, de la cual se ignora su conductor, transitaba por avenida Allende de poniente a oriente. Al llegar a la esquina de Libertad realizó un viraje hacia su izquierda, provocando ser chocado en parte media por una moto marca Honda modelo 1990, color roja que circulaba por Allende de oriente a poniente.

Al estampársele con su parte frontal, resultó lesionado el motociclista Felipe Barón Castillo, de 19 años, quien tiene su domicilio en Pedraza 717-6 de la colonia Santa Teresita.

Con posible fractura de pierna izquierda, golpes contusos y escoriaciones, el muchacho fue trasladado por una ambulancia de la Cruz Roja a la clínica del Seguro Social, tomando conocimiento Tránsito del Estado, patrullas 51 y 24, así como la 28 de la Policía Municipal quienes se dieron a la tarea de buscar a la camioneta y su conductor que se dieron a la fuga. (Texto y fotos de FRANCISCO PALOMARES-Meridiano)

la Casa Fenelón

DESDE EL BALCON

Cerveza Sol
Pedidos al:
13-49-00
13-49-01

Meridiano
HOY ES MIERCOLES 3 DE JUNIO DE 1998

Fotos en 1 hora
DACAREY
Tel. 12-01-39

Se quedó sin frenos

MINIBUS REGO 8 HERIDOS

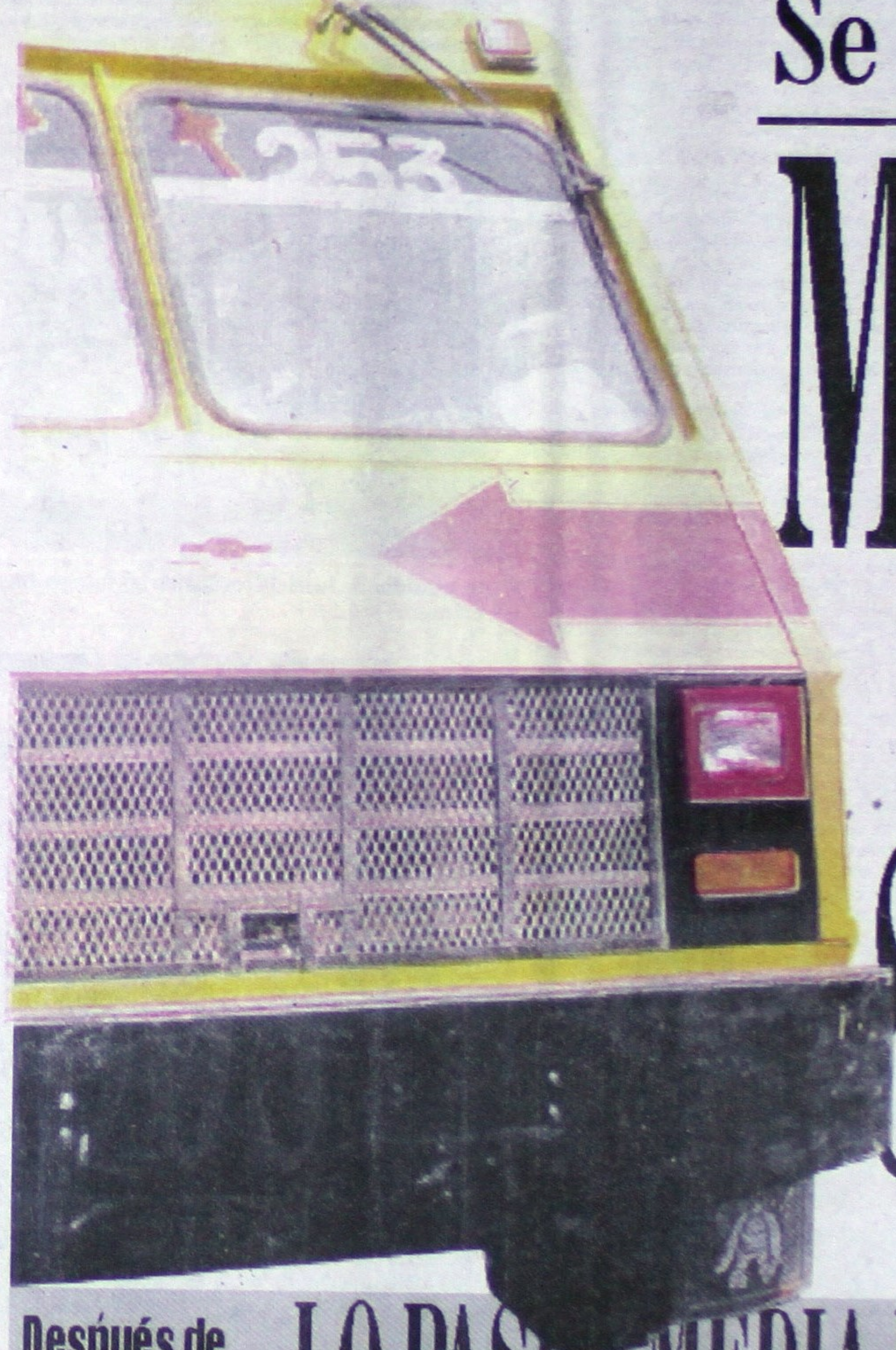

Después de que minibús le trituró las costillas...

LO PASEO MEDIA HORA FRACTURADO

¡A SAUCEDO LO AVENTA

* En los cables de la CFE buscaban indicios de sangre o cabellos del hoy occiso, pues piensan que ya muerto lo aventaron
* Inaudito: la Procuraduría traerá un escritor de libros para resolver el crimen del licenciado César Saucedo
* Carrillo Rincón descarta que alguno de sus familiares lo haya asesinado y siguen con la segunda línea de investigación

Por Sergio Arcadia
y Alejandro García
MERIDIANO

Tepic.- Para la Procuraduría General de Justicia (PGJ) existe la posibilidad de que los sujetos que asesinaron al licenciado César Saucedo Castillo lo hayan arrojado desde uno de los balcones de la antigua Casa Fenelón, unicada a un costado de su domicilio por la calle Lerdo.

Y es que ayer, durante toda la mañana y parte de la tarde, un número no determinado de peritos de Servicios Periciales, ministerios públicos, `asesores' del procurador Carrillo Rincón, se dieron cita en la casona donde vivió el conocido abogado.

Cabe señalar, que acompañando a Marco Antonio Carrillo Rincón llegó el ex Procurador de Justicia Sigfrido de la Torre Miramontes y actual Secretario General de Gobierno, quien estuvo presente en el lugar del crimen, por espacio de 90 minutos.

EN BUSCA DE MAS INDICIOS

Ayer, personal de la Procuraduría General de Justicia enfocaron las pilas en la Casa Fenelón, la vieja casona que actualmente alberga las oficinas de la Coordicación de Difusión Cultural de la UAN y que fuera la prestigiada Escuela Superior de Medicina Humana.

Y es que no descartan la posibilidad, de que el o los homicidas, después de darle muerte al licenciado Saucedo, lo hayan arrojado desde lo alto de uno de los balcones, aparentando disfrazar el crimen como un suicidio.

Durante la mañana de ayer, al filo de las 10:00 horas, por la calle Lerdo, entre Zacatecas y San Luis, se vieron varias patrullas de la Policía Judicial del Estado, principalmente del grupo investigador de homicidios.

Ahí estaba el comandante Raúl Montaño -de la sección de homicidios-, y el subdirector de la PJE Ignacio Rivas González, así como una docena de agentes.

Del área de Servicios Periciales andaba el director doctor Manuel García Salazar, la perito química Rosalba Copado, los criminalistas Ortencia Santana y el Ingeniero Rivas.

Y de averiguaciones previas el licenciado Armando Ibarra Aguiar, agente del Ministerio Público adscrito a la Agencia Investigadora de Detenidos; el coordinador de ministerios públicos Samuel Partida Benítez; y Pablo Diego Pacheco, AMP adscrito a la guardia.

Apareció también el Director de Control de Procesos José Sotero Lepe Velázquez, y Miguel Angel Maldonado Arenas, ex subdelegado de averiguaciones previas de la PGR y actual `asesor' de la PGJE.

Además, estaban un par de trabajadores de la Comisión Federal de Electricidad, quienes apoyarían con una grúa de canasta para revisar los cables de alta tensión y en la fachada del edificio Fenelón, lugar en donde se buscaban más indicios: "buscamos rastros de cabellos y sangre, principalmente", dijo uno de los peritos.

Eran las 11:30 horas, y mientras unos de los peritos volvían a revisar la finca de la familia Saucedo Hernández, el resto lo hacía en los balcones de la Casa Fenelón y en las afueras de este edificio.

Principalmente, revisaron en el interior de un cuarto que sirve como bodega de una maestro de danza y el otro como taller de pintura.

Algunos siete metros arriba, desde el balcón situado arriba de la puerta de acceso, Miguel Angel Maldonado con una asta-bandera calculaba la dirección en la que pudo haber sido arrojado desde lo alto. Y un fotógrafo de la Policía Judicial del Estado no perdía detalles y tomaba gráficas casi de todo.

Luego el agente de la judicial trepó a una escalera en donde tomó fotografías de los cables de alta tensión que pasaban frente a la finca, y de los cables que suministran la electricidad a la ex Escuela Superior de Medicina Humana. A las 11:45 horas, apareció el Procurador de Justicia y el Secretario General de Gobierno, abordo de la Suburban asignada a Carrillo Rincón, y ambos se metieron a la casa de la familia Saucedo.

Cabe señalar, que durante ese tiempo algunos de los funcionarios de la Procuraduría veían y volvían a observar una serie de fotografías en blanco y negro, que habían sido tomadas el domingo 24 de mayo, en el lugar del asesinato. Sobresalían entre estas, una en la que aparecía el excusado salpicado de sangre y al pie de éste, mucha sangre derramada sobre el azulejo.

Dichas fotografías, momentos después, eran revisadas con indignación e interés por un familiar del ahora occiso que se presentó al lugar de los hechos.

SUBIERON EN LA CANASTILLA

Tras cerciorarse que los guantes que les ofrecían los empleados de la CFE, aguantaban los más de 13 mil voltios que aseguraban tenían las líneas, primeramente subió a la canastilla el licenciado Pablo Diego Pacheco, el agente del Ministerio Público que se encontraba de guardia durante la mañana del asesinato. Luego, subió el fotógrafo de la Policía Judicial, y posteriormente el perito químico-criminalista de apellido Rivas, quien revisó los cables y la fachada de la finca.

Poco después, se presentó la química Rosalba Copado, quien tomó muestras de los cuatro cables para determinar si existían huellas de sangre en alguno de ellos.

La auxilió el ministerio pública Samuel Partida Benítez.

Cabe señalar, que durante el tiempo que duraron las diligencias, la casa de la familia Saucedo Hernández fue debidamente custodiada por un agente de la Policía Judicial quien impedía el paso a persona ajena a la Procuraduría de Justicia.

El Procurador de Justicia revisando las fotografías del crimen.

Desde arriba así se ve.

Parados en el lugar donde fue encontrado muerto el abogado César Saucedo Castillo.

Miguel Angel Maldonado mide el lugar donde pudo hacer sido tirado.

¡LO PASEO MEDIA HORA FRACTURADO!

* En un brusco frenón, un octagenario se golpeó contra un asiento apenas cuando se iba a sentar y media hora después, el `amable' minibusero lo llevó a la clínica para que lo atendieran

Por Alejandro García
MERIDIANO

Tepic.- Más de media hora paseó lesionado, Eduardo Alvarez luego de que cuando subiera a un minibús, éste diera un frenón y provocara que se golpeara, lesionándose, y el minibusero sin saber que hacer, dio toda la vuelta a su ruta y al final lo llevó a un hospital para que fuera atendido.

Se conoció que a la clínica Santa Teresita ingresó Eduardo Delgado García, de 80 años de edad, quien es originario de San Pedro Lagunillas y vecino de esta ciudad con domicilio en calle Aristóteles número 150 de la colonia Burócratas.

LOS HECHOS

Según informes proporcionados por la Policía Judicial del Estado, los hechos ocurrieron aproximadamente a las once de la mañana del lunes, después de que Francisco Javier, hijo del lesionado, le diera raite a su padre a la tienda Ley donde haría unas compras. El propio Eduardo manifestó que luego de salir de la tienda, con dos bolsas de mandado en las manos, se paró a las afueras del restaurante Chic's donde abordó un camión de la ruta 15-1 para que lo llevara de nuevo a su domicilio.

Apenas caminaba por el pasillo cuando de pronto, el chofer del camión de un brusco frenón provocó que el octagenario se fuera a golpear contra un tubo, lesionándose las costillas, indicándole al chofer que tuviera cuidado pues lo había dejado lesionado.

Al parecer el minibusero se hizo el sordo cuando escuchó al señor e incluso siguió con su ruta normal, siendo que don Eduardo iba lesionado de sus costillas y señala que el minibusero no le hizo caso y siguió subiendo y bajando gente.

De nueva cuenta dio marcha hacia el centro de la ciudad el minibús que era conducido por Héctor Camacho y fue por calle Zacatecas cuando éste se encontró a un amigo que trabaja en el poder judicial y preocupado le preguntó qué es lo que podía hacer con el lesionado que llevaba a bordo.

Su amigo le dijo que sabía que los minibuseros tenían un convenio con la clínica Santa Teresita, y fue hasta entonces cuando se decidió trasladar al señor a dicho nosocomio donde por fin pudo ser atendido y quedó internado.

Se conoció que don Eduardo había resultado con fractura de tres costillas del lado izquierdo misma que se provocó cuando viajaba en el camión. Del caso tomó conocimiento un agente del Ministerio Público del Fuero Común.

¡SOMETEN A DESENFRENADOS SEXUALES!

Anduvieron luciéndose por medio pueblo

Por Jesús Ulloa
MERIDIANO

Compostela.- Luego de un par de advertencia por parte de policías municipales, aferrados anduvieron haciendo el amor por varias calles, un sujeto y una señora casada y al final, al bote fueron a parar.

Según información proporcionada por la dirección de seguridad pública, se conoció que ayer, a eso de las 01:55 horas fueron detenidos por la Policía Municipal, Florencio Morelos Guerrero, de 36 años de edad y "Delia", de 40 años.

Ambos fueron remitidos de cantarito a la cárcel pública por faltas a la moral en vía pública.

Y es que según lo manifestaron los policías de la patrulla que los detuvo, a eso de las 23:00 horas, habían encontrado a la pareja como viles `chuchos' haciendo el amor por la calle Zaragoza a lo que los gendarmes les solicitaron que se retiraran a un lugar apropiado.

Pero dos horas después, la misma patrulla policiaca los encontró haciendo de las suyas por el malecón y esta vez no se las perdonaron y se los llevaron detenidos.

DESESPERADOS BUSCAN A DULCE KARINA

Desde el pasado mes de abril la pequeña Dulce Karina Talavera Haro, de 6 años de edad, se encuentra extraviada. Se conoció que venía de la ciudad de Ensenada, Baja California Norte con su papá y por error fue dejada en Tepic o Xalisco. Su abuelita Petra Cañedo Calderón, se encuentra preocupada por su desaparición y agradecerá cualquier información que se le brinde para encontrarla al teléfono (01 323) 5 16 56 que corresponde a la caseta de San Isidro, Nayarit.

¡PANADERO SE LA RAJO EN GREMLIN!

*** Acompañado por otros dos, terminó la parranda en el hospital**

Por Alejandro García
MERIDIANO

Tepic.- En un vehículo Chevrolet se dirigían de La Peñita a Sayulita y con algunas copas encima, un panadero y dos amigos, pero en el camino, dicen, un camión invadió su carril impactándolos y dejándolos malheridos.

Se conoció que al Hospital General ingresó José Basán Gutiérrez, de oficio panadero, de 32 años de edad, quien es originario de Loarado, Jalisco y vecino de La Peñita de Jaltemba, con domicilio en calle Bahía de Manzanillo número 34 de la colonia Playa Hermosa.

El propio lesionado manifestó que el pasado lunes, desde la tarde había comenzado a ingerir bebidas embriagantes en compañía de dos amigos que habían jugado un partido de futbol y que por cierto habían ganado.

Fue alrededor de las diez u once de la noche cuando decidió llevar a uno de sus amigos a Sayulita por lo que abordaron su vehículo marca Chevrolet, tipo Gremlin color azul, conduciendo él.

Señala que en el camino, a la altura del poblado de San Pancho, se dio cuenta de que en una curva apareció un vehículo invadiendo su carril, no recordando más a partir de ese momento, hasta que despertó en el hospital.

Del caso tomó conocimiento el agente del Ministerio Público.

PAPELERIA EL CONTADOR S.A. DE C.V.

15% de descuento en Artículos Escolares comprando a tiempo

La que si vende barato, siempre tenemos ofertas

Todo para: Contadores, oficina y el estudiante

Mayoreo y Menudeo

Servicio a Domicilio

Veracruz No. 58 Nte. Tel. 12-08-72 Fax 12-01-36 Tepic, Nay.

¡TERROR EN MINIBUS;OCHO HERIDOS!

* Repleto de pasajeros la unidad del transporte público, que cubre la ruta Faisán-Centro, le falló el sistema de frenos y regó el pasaje por toda la Victoria

* Sin saber qué hacer, el chofer cerró las puertas del camión, pero algunos pasajeros la abrieron para saltar a la calle

Por Mary Carmen López
y Francisco Palomares
MERIDIANO

Tepic.- "¡Agárrense!....¡agárrense!...¡se me `chorriaron' los frenos!"....gritaba el conductor del minibús que sin control empezó su loca carrera por la avenida Victoria.

Dramáticos momentos vivieron ayer por la mañana más de una veintena de personas que viajaban en un minibús del servicio urbano de esta ciudad, luego de que el sistema de frenos de la unidad del servicio colectivo fallara cuando transitaba por una de las arterias viales de mayor congestionamiento vial, con saldo de varias personas heridas de gravedad entre las que figuran dos niños de tres años de edad.

Serían aproximadamente las once de la mañana cuando el camión de servicio urbano sin placas para circular, de color amarillo con el número económico 253, que cubre la ruta Faisán-Los Pinos, conducido por Ricardo Ramírez, de 26 años de edad.

Esta unidad viajaba repleta de gente, al sufrir una falla en el sistema de frenos cuando transitaba por la avenida Victoria hacia el oriente, rodó sin control por varias cuadras y su loca carrera terminó estrellándose contra un poste del alumbrado público en la esquina que forman las calles México y Victoria, luego de que regara por la calle Victoria a varios de los pasajeros.

Los momentos de angustia para los más de 25 pasajeros del minibús iniciaron justo cuando la unidad de transporte colectivo estaba a punto de cruzar la calle Durango en donde el conductor de la unidad dio la voz de alarma al gritar que el camión se había quedado sin frenos.

Inmediatamente, los pasajeros fueron presa del pánico y varios de ellos, entre los que se encontraban algunas madres con sus hijos, se aproximaron a las puertas de salida y sin pensar más que en salvar el pellejo saltaron con todo y sus vástagos estrellándose contra el duro pavimento.

Y mientras que el conductor trataba de controlar el vehículo, el camión siguió su loca carrera por toda la Victoria hasta impactarse contra un poste del alumbrado público no sin antes llevarse de "corbata" al taxi de los amarillos del sitio 11, con el número económico 272, con placas de circulación número 5438MDA, el cual era conducido por Adrián Hernández Rosales, que estaba esperando el "siga" en la intersección antes mencionada y que afortunadamente iba de "vacio". Como resultado del percance, resultaron severamente lesionadas las siguientes personas que viajaban en el minibús y que asustadas saltaron hacia la calle antes de que la unidad de transporte se detuviera:

La señora Verónica Rodríguez Almoraz, de 21 años de edad, con domicilio en calle Pedraza 108, fue la más lastimada y resultó politraumatizada, con herida de cuatro centímetros en región occipital (traumatismo craneoenceálico), dermoescoriaciones en codo y rodilla izquierda.

También acabó golpeado su bebito Juan Carlos Pérez, de solo 18 meses de edad, con dermoescoriaciones en ceja izquierda, así como golpes en la nariz. Ambos fueron llevados en ambulancias de la Cruz Roja a la clínica Santa Teresita en donde fueron atendidos de sus lesiones.

Se informó que también resultó lesionada la señora Mireya Celedón Hernández, de 31 años, que dijo tener su domicilio en calle Ixtapalapa 242 de la colonia Lomas del Valle, y su hijita Brenda Lizbeth Pérez, de 10 meses de vida. La mujer resultó con golpes contusos en el costado izquierdo del cuerpo, y su niña policontundida con golpes en la cabeza con posible traumatismo.

Otras personas que iban en el camión y que fueran atendidas por los paramédicos de la Cruz Roja, que se hicieron presentes de inmediato en el lugar del percance, fueron Rosario Hernández Caro, que vive en Andador Aguada número 48 de la colonia El Faisán; Erika Barba Martínez, con domicilio en el número 234 de la calle Coyoacán, de la colonia Amado Nervo; y Alvaro Estrada López, que vive en Camino Viejo a Jauja número 253 de la misma colonia; y Victoriano Fernández, que vive por la Golondrina número 5 de la colonia El Faisán. Cabe señalar que a la escena del accidente, llegaron en parvadas los curiosos que nunca faltan en estos casos, así como varias patrullas de Seguridad Pública Municipal, efectivos de la Policía Judicial del Estado, los paramédicos de la Cruz Roja, pero los oficiales de Tránsito del Estado, inexplicablemente no se vieron por ahí y no salieron en las fotos. Cabe señalar, que algunos testigos manifestaron que la señora Verónica abrazando a su bebito, se colocó junto a la puerta, y que algunos de los pasajeros más desesperados la empujaron y la tumbaron del camión. Ella era la que hasta anoche se encontraba más lastimada, y médicos de guardia la mantenían en observación en la clínica particular de la Santa Teresita.

Es de la ruta Faisán-Los Pinos-Centro el fatífico carro 253.

La bebita que también resultó herida.

Luego de brindarle los primeros auxilios hubo que inmovilizarla.

Muy lastimada quedó la señora Verónica Rodríguez Almaraz.

El pequeño Juan Carlos Pérez es abrazado por su padre.

RON DESDE EL BALCON!

TRAERAN UN INVESTIGADOR QUE ES ESCRITOR

Luego de aproximadamente una hora y media en que el Procurador de Justicia y el Secretario General de Gobierno estuvieron dentro del domicilio del desaparecido César Saucedo, salieron algo apresurados hacia una vehículo tipo Suburban que estaba estacionado a la puerta de la casona.

Sigfrido de la Torre Miramontes se subió de inmediato al vehículo oficial, mientras que Carrillo Rincón atendió a una docena de reporteros que esperaban frente al domicilio marcado con el número 85 de la calle Lerdo al oriente de la zona Centro.

El Procurador de Justicia, manifestó en relación a la visita del Secretario General de Gobierno a esa nueva diligencia, que solo seguían ratificando las diligencias y seguían ahora con una segunda línea de investigación "Ya terminamos con la primera, estamos con la segunda línea y esperamos tener resultados en esta".

Cabe señalar, que la semana anterior el propio Marco Antonio Carrillo Rincón había revelado que la primera línea de investigación era el lugar del crimen, la segunda lo relacionado con su trabajo y la tercera, con gente (no familiares) con los que tuvo relación días antes de su muerte.

En cuanto a las declaraciones que realizaó horas antes el Gobernador del Estado en torno a que le quedaba grande el caso a la Procuraduría, el funcionario estatal aceptó que se tienen algunas limitaciones y, refirió que se está solicitando el apoyo de peritos de la Procuraduría General de la República (PGR) y del mismo Distrito.

Dijo que a ellos (los peritos foráneos), estarán aquí a más tardar mañana miércoles para ratificarlos "y colaborarán, más que todo en la función pericial...estamos hablando de un Doctor Grandini, perito obviamente de reconocido prestigio" expresó el Procurador.

El mismo funcionario explicó que Javier Grandini actualmante se dedica a dar conferencias, es autor de algunos libros y que ya se ha hecho contacto con él y se espera que este miércoles esté por aquí también.

Se le cuestionó sobre las limitaciones que tiene el personal de Servicios Periciales, pese a que él insiste que son fundamentales en la investigación dichas pruebas, agregó: "tenemos limitaciones, el gobernador lo reconoce y yo he sido honesto con él y es parte de lo que estamos haciendo en cuanto la capacitación de los peritos".

Dijo que hay varias posibilidades sobre las líneas de investigación que se siguen, pero ha ciencia cierta no se puede determinar ninguna.

-¿Esto obligará a las autoridades a integrar un SEMEFO?

-Definitivamente. Estamos en ello, inauguramos el Semefo para el 1 de julio y obviamente que vendrán gentes que van a capacitar a nuestros peritos y a algunos ministerios públicos.

Y sobre la línea que había sobre la sospecha de alguno de sus familiares, Carrillo Rincón aseveró que prácticamente la están descartando y ya se van sobre una segunda línea de investigación, además que ellos (los familiares) son los más interesados en que se esclarezca ésto.

MAS DE 20 GENTES HAN DECLARADO

Sobre las detenciones de un taquero y un vendedor de hamburguesas que ha realizado la Policía Judicial del Estado, el Procurador manifestó que es parte de la investigación y aclaró que no fue ninguna detención "pero si les interrogó como a cualquier vecino, como lo hicimos con todos los (vecinos) de ese barrio, hasta la avenida P. Sánchez". Y recalcó que hubo quienes incluso manifestaeron que vieron a una persona que se había tirado de un techo.

-¿Se presume que se haya arrojado el licenciado desde arriba de la casa?, se le cuestionó.

-Bueno, precisamente por eso realizamos esta investigación de lo que es todo el sector, y se estuvo interrogando a los vecinos.

-¿Cuántas personas han declarado en torno a este caso?

-Bastantes, exactamente el número no lo tengo, pero aproximadamente 25 personas.

Además, el mismo Procurador de Justicia descartó sobre el objeto contundente que días atrás fue encontrado y que según las pruebas periciales ese objeto no fue con el que se le privó de la vida al licenciado Saucedo. Refirió que se descarta que se haya realizado algún error en la necropsia "ya que los (médicos forenses) que tenemos son gente con experiencia, y para que no quede duda, es por eso que se están haciendo esfuerzos extraordinarios para que se resuelva este crimen".

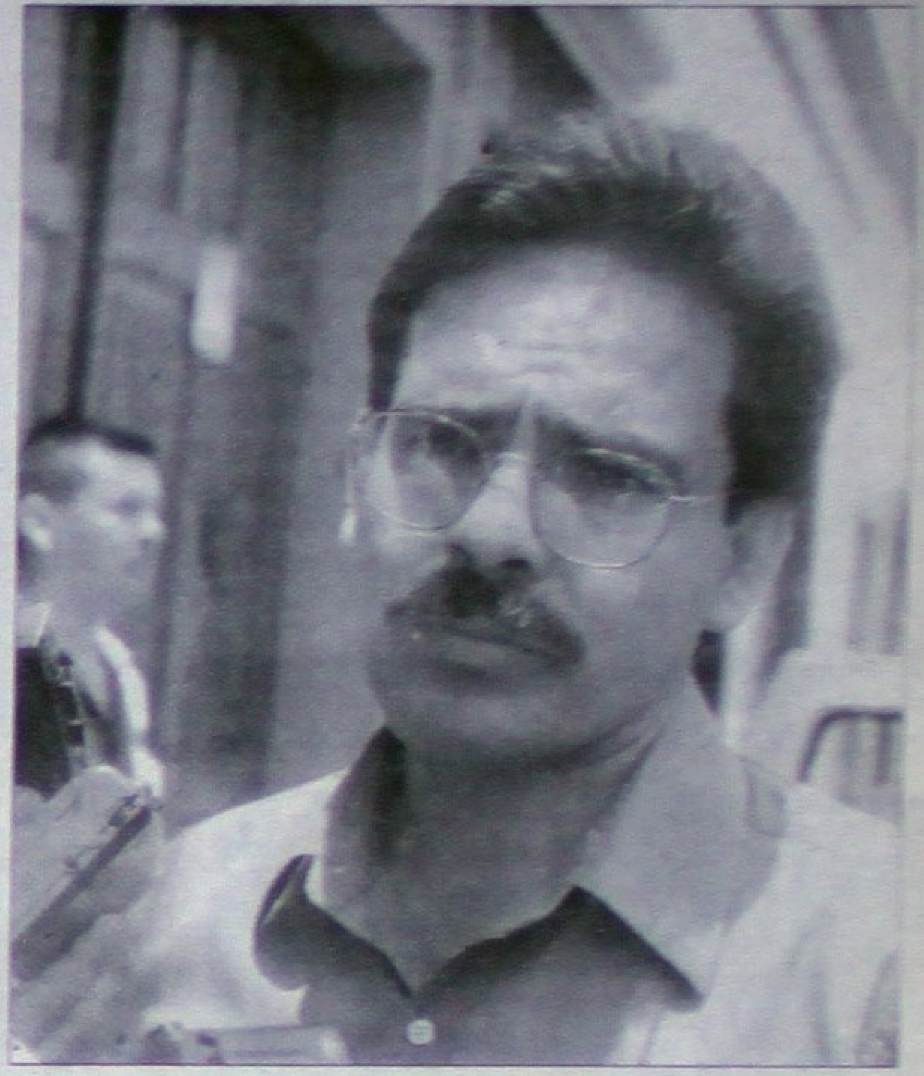

El procurador Marco Antonio Carrillo Rincón.

Policías judiciales en el balcón de la Casa Fenelón.

Sustancias químicas empleadas por peritos.

La flecha indica la trayectoria que habría seguido el cuerpoal caer al suelo.

¡Ppsstt! ¿Problemas con su salud?

No se preocupe, en Centro Quirúrgico Tepic, su clínica Meridiano, la consulta le cuesta únicamente $10.00 presentando el cuón que aparece en esta sección.

Desde adentro así se ve la puerta de la Casa Fenelón.

Revisando los cables de alta tensión.

El licenciado Armando Ibarra Aguiar sale de la finca.

La química Rosalba Copado.

Una grúa de canasta de la CFE los apoyó para subir.

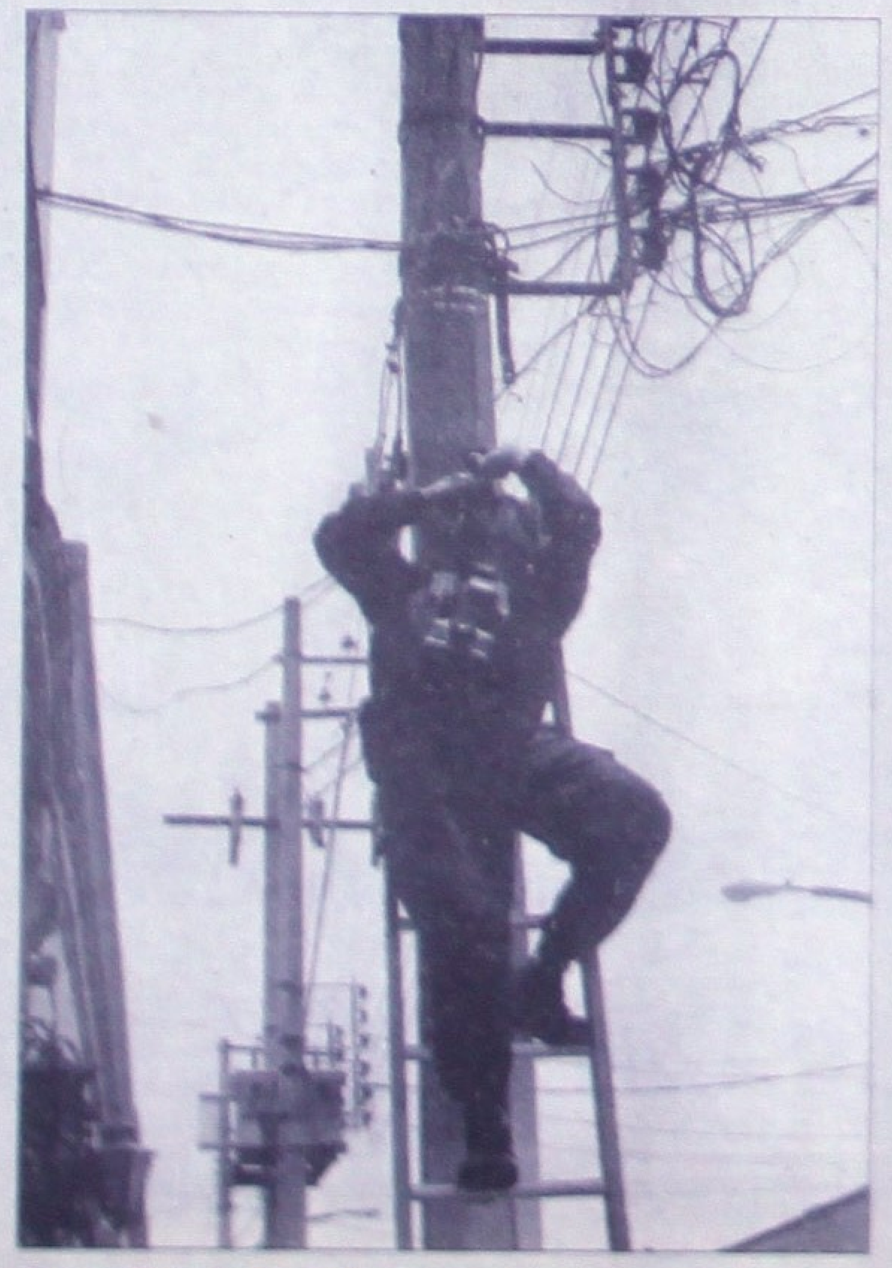

Un policía judicial toma fotos de los cables.

Peritos y ministerios públicos a espaldas de la recámara en que mataron a César Saucedo.

Frente a la Casa Fenelón.

Explican donde encontraron el cadáver al Secretario de Gobierno Sigfrido de la Torre Miramontes.

El ingeniero Rivas frente al cableado.

Tomado muestras de los cables de suministro de luz.

Reporteros entrevistaron al procurador fuera de la casa de la familia Saucedo.

Arriba de la canastilla el ministerio público Pablo Diego Pacheco.

Su Clínica Meridiano

Centro Quirúgico Tepic

León #82 Norte Teléfono 16-84-44 Tepic, Nayarit

Le ofrece, presentanto el cupón que aparece abajo consulta de Medicina General por sólo $10.00 (Diez Pesos)

Ademas ponemos a su disposición nuestras siguientes especialidades:

CIRUGIA DENTAL
NEUROLOGIA
TRAUMATOLOGIA
CIRUGIA GENERAL
CARDIOLOGIA
UROLOGIA
MEDICINA INTERNA
NEUROCIRUGIA
GINECOLOGIA
OTORRINOLARINGOLOGIA
MEDICINA PEDIATRICA
RAYOS X

HORARIO:

Lunes a Viernes: de 8:00 a 11:00 a.m. y de 4:00 a 6:00 p.m.
Sábados: De 8:00 a 11:00 a.m.

El Cupón de la Salud

Presente este cupón en Centro Quirúrgico Tepic, y reciba consulta en Medicina General pagando únicamente **$10.00**